

716 - BILANCIO SOCIALE

Data chiusura esercizio 31/12/2025

MUSEO DEI BAMBINI SOCIETA' COOPERATIVA SOCIALE

DATI ANAGRAFICI

Indirizzo Sede legale: ROMA RM VIA FLAMINIA 80/86

Codice fiscale: 05504141002

Forma giuridica: SOCIETA' COOPERATIVA

Indice

Capitolo 1 - BILANCIO SOCIALE	2
Capitolo 2 - VERBALE ASSEMBLEA ORDINARIA	97
Capitolo 3 - RELAZIONE DI CERTIFICAZIONE	103
Capitolo 4 - RELAZIONE SINDACI	109





Bilancio Sociale 2025

Sommario

1.	<i>PREMESSA/INTRODUZIONE</i>	4
2.	<i>NOTA METODOLOGICA E MODALITÀ DI APPROVAZIONE, PUBBLICAZIONE E DIFFUSIONE DEL BILANCIO SOCIALE</i>	6
3.	<i>INFORMAZIONI GENERALI SULL'ENTE</i>	9
4.	<i>STRUTTURA, GOVERNO E AMMINISTRAZIONE</i>	20
5.	<i>PERSONE CHE OPERANO PER L'ENTE</i>	30
6.	<i>OBIETTIVI E ATTIVITÀ</i>	39
7.	<i>MEDIA: COMUNICAZIONE CLASSICA, SOCIAL E SITO WEB</i>	60
8.	<i>STRATEGIA DIGITALE - MDBR</i>	63
9.	<i>PARITÀ DI GENERE</i>	65
10.	<i>ACCESSIBILITÀ</i>	66
11.	<i>I NOSTRI VISITATORI</i>	68
12.	<i>I NOSTRI NUMERI</i>	69
13.	<i>SITUAZIONE ECONOMICO-FINANZIARIA</i>	70
14.	<i>INFORMAZIONI AMBIENTALI</i>	75
15.	<i>VALUTAZIONE D'IMPATTO SOCIALE</i>	78
16.	<i>INFORMAZIONI SU RIGENERAZIONE ASSET COMUNITARI</i>	80
17.	<i>ALTRE INFORMAZIONI NON FINANZIARIE</i>	81
18.	<i>CHI SIAMO E COSA FACCIAMO</i>	82
19.	<i>MONITORAGGIO DELL'ORGANO DI CONTROLLO SUL BILANCIO SOCIALE</i>	86



Bilancio Sociale 2025





Bilancio Sociale 2025

1. PREMESSA/INTRODUZIONE

SIAMO ALL' UNDICESIMA EDIZIONE!

Il Bilancio Sociale, che ci accompagna da 11 anni, è per noi lo specchio in cui guardarsi alla fine di ogni anno per poi guardare oltre.

Adempimento normativo e obbligatorio per le cooperative sociali, il bilancio sociale è uno strumento di comunicazione verso l'esterno ma anche verso noi, socie e soci della cooperativa: rivedere i propri numeri, gli obiettivi fissati, quelli non raggiunti e i miglioramenti è sicuramente una sana abitudine.

Innanzitutto questo 2025 verrà ricordato come importante "Milestone per la cooperativa": il 16 ottobre 2025 è stata approvata dall'Assemblea Capitolina la Delibera di Concessione che garantisce al museo 20 anni con ulteriori 20 per l'area dell'ex deposito Atac e di questo va dato atto all'Assessorato al Patrimonio di Roma Capitale.

Intanto i numeri del 2025: 305 giornate aperte al pubblico, quindi inferiore ai 318 del 2024, con ben 163.326 visitatori tra adulti (51%) e bambine/i (49%) di cui il 18% < 36 mesi.

In sintesi: il valore del - 3% dei visitatori del 2025 sul 2024, è dovuto sia al minor numero di scuole - secondo stima interna - per l'aumento delle tariffe dei pullman per il Giubileo e conseguente diminuita reperibilità degli stessi, sia alla chiusura di 2 settimane per i lavori nel padiglione (nuova fontana e giochi d'acqua) che ne hanno determinato 10 giorni in meno di giornate aperte al pubblico.

Il valore della produzione 2025 riporta euro 2.420.150 (+13% sul 2024) mentre l'utile registrato ante imposte risulta di euro 21.674 (2024/18.492 euro)

I ricavi della biglietteria sono il 61% sul totale del valore della produzione per 1.488.077 euro confermando il 2025 quale migliore risultato di sempre (2024/1.442.780)

Va sottolineato che nel marzo del 2025 è stato aumentato il costo del biglietto >3 anni di 1, 00 euro.

La scuola registra 14.133 alunne/i e 2.329 insegnanti di cui ben 2.460 alunne/i e 355 insegnanti coinvolti in progetti europei e nazionali, con visite didattiche gratuite e attività ad hoc, in alcuni casi anche con il trasporto pullman, nonostante il precedente 2024 abbia registrato, per le scuole, numeri migliori.

Dal 9 maggio 2001 al 31/12/2025 i visitatori sono stati 2.995.912 in 24 anni di visite, attività, eventi, giornate dedicate, laboratori, nuovi allestimenti e percorsi gioco, progetti e incontri.



Bilancio Sociale 2025

Per cosa ci ricorderemo del 2025?

- sicuramente per la Delibera di Concessione N° 255 approvata in Assemblea Capitolina il 16/10/25 che garantisce ad Explora di poter pianificare la propria crescita e lo sviluppo ampliando e riqualificando la nuova area a disposizione;
- per aver inaugurato i nuovi giochi d'acqua della fontana e rinnovato con un nuovo software ad hoc il percorso sull'educazione finanziaria nel padiglione espositivo grazie alla Fondazione Roma;
- per aver conseguito il rating di legalità (2 stelle) attribuito da A.G.C.M.;
- per aver lavorato al progetto Transizione 5.0 che migliorerà l'efficienza energetica del padiglione espositivo.

Cosa ci aspettiamo dal 2026?

- di vedere l'atto concessorio siglato!
- di lavorare alla Conferenza dei Servizi per il cantiere di riqualificazione della nuova ala dell'ex deposito Atac (650 mq di nuovi spazi espositivi e didattici e 1.000 mq di area verde attrezzata ad accesso gratuito al pubblico) per far partire il futuro di Explora.

E l'anno prossimo, 2026, si farà FESTA! Explora compie 25 anni di vita!

Auguri a noi, a tutte e tutti voi e ci vediamo al prossimo Bilancio Sociale. Buona lettura.

Patrizia Tomasich

Presidente

Museo dei Bambini Società Cooperativa Sociale



Bilancio Sociale 2025

2. NOTA METODOLOGICA E MODALITÀ DI APPROVAZIONE, PUBBLICAZIONE E DIFFUSIONE DEL BILANCIO SOCIALE

Il Museo si racconta ispirandosi liberamente sia ai Principi di Redazione del Bilancio Sociale elaborati dal Gruppo di Studio per il Bilancio Sociale (GBS) sia agli Standard Internazionali del GRI (Global Reporting Initiative).

In particolare, dal punto di vista normativo i riferimenti per il Bilancio Sociale sono:

- Decreto del Ministero del Lavoro e delle politiche sociali del 4/7/19, pubblicato in Gazzetta Ufficiale il 9/8/19 n° 186 per l'adozione delle Linee Guida per la redazione del Bilancio Sociale degli enti del Terzo Settore;
- Decreto del Presidente della Repubblica del 3 luglio 2017, n. 117 "Codice del Terzo settore, a norma dell'articolo 1, comma 2, lettera b), della legge 6 giugno 2016, n. 106";
- Decreto del Presidente della Repubblica del 3 luglio 2017, n. 112 "Revisione della disciplina in materia di impresa sociale, a norma dell'articolo 2, comma 2, lettera c) della legge 6 giugno 2016, n. 106" (Art.9).

Questo bilancio, elaborato sulla piattaforma di Confcooperative (Version 1.5.22 [2026.02.04]) si riferisce all'anno 2025 ed integra strumenti di programmazione, controllo e valutazione come bilancio d'esercizio, certificazione di qualità ISO 9001-2015, questionari dei visitatori, monitoraggio gestionale.

Questo Bilancio Sociale viene approvato dall'Assemblea dei Soci in data 27/04/2026, convocata presso la sede e via zoom, quindi pubblicato sul proprio sito <https://www.mdbr.it>, comunicato attraverso i canali social e tramite deposito presso il Registro delle Imprese di Roma.

Per l'anno di riferimento 2025 sono state utilizzate le seguenti specifiche metodologiche per la realizzazione del presente bilancio sociale.

Standard di riferimento o utilizzati per la rendicontazione:

GRI (Global Reporting Initiative)

GBS (Gruppo di Studio del Bilancio Sociale)

Decreto del Ministero del Lavoro e delle politiche sociali del 4/7/19, pubblicato in Gazzetta Ufficiale il 9/8/19 n° 186 per l'adozione delle Linee Guida per la redazione del Bilancio Sociale degli enti del Terzo Settore;



Bilancio Sociale 2025

Decreto del Presidente della Repubblica del 3 luglio 2017, n. 112 "Revisione della disciplina in materia di impresa sociale, a norma dell'articolo 2, comma 2, lettera c) della legge 6 giugno 2016, n. 106" (Art.9).

Framework tematici utilizzati:

Sustainable Development Goals - SDGs



Stakeholder coinvolti nella raccolta dati e redazione (tramite, ad esempio, questionari o consultazione):

Beneficiari diretti

Beneficiari indiretti

Dipendenti

Collaboratori esterni

Soci

Cda Consiglio direttivo

Sindaci revisori

Stakeholders quali sostenitori, partner di progetto, fornitori.

Modalità e strumenti di raccolta dati:

Questionari

Verbali

Strumenti gestionali interni

Feedback da monitoraggio ISO 9001-2015 qualità

La realizzazione del presente bilancio sociale avrà utilità di:



Bilancio Sociale 2025

Comunicazione e visibilità per i nostri stakeholders e consapevolezza per le socie e i soci della cooperativa.

Eventuali cambiamenti metodologici dall'anno precedente:

Non si registrano cambiamenti metodologici rispetto alla precedente annualità.





Bilancio Sociale 2025

3. INFORMAZIONI GENERALI SULL'ENTE

Informazioni generali:

DENOMINAZIONE	Museo dei Bambini Società Cooperativa Sociale (Museo dei Bambini S.C.S.)
INDIRIZZO SEDE LEGALE ED OPERATIVA	via Flaminia 80/82/84/86, 00196 Roma
TIPOLOGIA	Cooperativa di produzione e lavoro, tipologia A
DATA DI COSTITUZIONE	01/04/1998
CODICE FISCALE E PARTITA IVA	IT 05504141002
ALBO COOPERATIVE MISE	A125594 dal 24/03/2005
CAMERA DI COMMERCIO	CCIA RM (REA) 89447 - NRI RM 1998 97997
POSIZIONE INAIL	005268683
POSIZIONE INPS	7041627447
RUNTS	20582
CONTRATTO NAZIONALE	CCNL Cooperative Sociali
TEL	06 3613776
CODICE ATECO PRIMARIO	91.21.00 (Ateco 2025)
ISO 9001-2015	n°IQ-0607-01 emesso da Dasa Register spa (Settori 37,39)
PDR 125:2022	n° IPDR-0924-10 emesso da Dasa Register spa
RATING DI LEGALITÀ (AGCM)	2 stelle ★ ★
ACCREDITAMENTO MIUR	Direttiva Ministeriale 170/2016 formazione del personale della scuola
ACCREDITAMENTO ORGANIZZAZIONE MUSEALE REGIONALE	D.E. G13419 del 12/11/2020
PEC	museodeibambiniscsonlus@pec.it
SITO	https://www.mnbr.it
FORMAZIONE E APPRENDIMENTO	https://www.exploraedu.it
PIATTAFORMA OPEN SOURCE	https://www.explorahub.it
COLLEGAMENTI CON ALTRI ENTI DEL TERZO SETTORE E RETI ASSOCIATIVE	Confcooperative, Unione Provinciale di Roma Federsolidarietà (1999) Hands on! Intl. Association of Children in Museums (2000) ECSITE The European Network of Science Centres & Museums (2007) ASVIS Alleanza Italiana per lo Sviluppo Sostenibile (2019) Rete Nazionale dei Musei dei Bambini (2020) Federazione Confcooperative Cultura Turismo Sport (2022) ICOM Italia International Council of Museums (2023)

Aree territoriali di operatività

ROMA (RM)

Territorio di riferimento

Roma Capitale, abitanti 2.797.266 iscritti all'anagrafe al 31/12/2024 di cui Maschi 47% e Femmine 53%, di cui 12% per la fascia 0/14 anni, 64% per la fascia 15/64 e 24% >65 anni.



Bilancio Sociale 2025

Explora si trova nel 2° Municipio che conta 163.097 iscritti all'anagrafe di cui il 11% per la fascia 0/14 anni, mentre l'età media è oltre i 48 anni.

Per i nati iscritti all'anagrafe al 31/12/2024 tra i 15 Municipi, il 2° riporta il 6% di nascite con 973 nuove/i nate/i (sul totale di 17.369).

Fonte

https://www.comune.roma.it/web-resources/cms/documents/02_Popolazione_Annuario_2025.pdf

Nella Città metropolitana di Roma Capitale, per l'A.S. 23/24 sono presenti per la scuola dell'Infanzia 69.141 alunne/i con 971 unità scolastiche (statali, non statali, comunali) e per la scuola primaria 109.174 alunne/i con 523 unità scolastiche.

Fonte:

https://www.comune.roma.it/web-resources/cms/documents/06_Istruzione_Annuario_2025_2.pdf

L'Organizzazione Museale Regionale OMR è il Marchio di Qualità per i musei della Regione Lazio che riunisce oggi ben 153 tra musei gestiti da enti locali, aziende o enti regionali e soggetti privati che rispondono a determinati requisiti regionali e nazionali.

Explora Il Museo dei Bambini di Roma è inserito nell'elenco OMR possedendo i requisiti standard e beneficia di contributi regionali grazie a bandi per l'allestimento e la manutenzione delle sedi, l'acquisto di attrezzature e materiali, la realizzazione di attività, manifestazioni e progetti educativi.

Fonte:

<https://retemusei.regione.lazio.it/cose-lorganizzazione-museale-regionale-omr/>

Valori e finalità perseguite (missione dell'ente – come da statuto/atto costitutivo)

Educazione, istruzione e formazione professionale, nonché le attività culturali di interesse sociale con finalità educativa.

Formazione extra-scolastica, finalizzata alla prevenzione della dispersione scolastica e al successo scolastico e formativo, alla prevenzione del bullismo ed al contrasto della povertà educativa.

Interventi di tutela e valorizzazione del patrimonio culturale e del paesaggio.



Bilancio Sociale 2025

Attività statutarie individuate e oggetto sociale (art. 5 DL n. 117/2017 e/o all'art. 2 DL legislativo n. 112/2017 o art. 1 l. n. 381/1991)

OGGETTO SOCIALE E MISSIONE

Si riporta l'oggetto sociale della cooperativa, così come descritto nello Statuto, con i primi cinque punti da sempre " Missione" di Explora:

- Incoraggiare e aiutare il naturale desiderio di apprendimento che è in ogni bambino con proposte ed esposizioni stimolanti, divertenti e adatte a diverse fasce d'età.
- Offrire a genitori e bambini la possibilità di vivere insieme questa particolare e affascinante esperienza.
- Offrire agli insegnanti e alla scuola esperienze ricche non disciplinari, sulle quali si potrà continuare a lavorare in classe.
- Suscitare attenzione e atteggiamenti positivi verso l'interazione multiculturale, verso la cooperazione, verso il rispetto per gli altri e per l'ambiente.
- Avvicinare i bambini e gli adulti ai temi della scienza e della ricerca promuovendo cultura, conoscenza e nuove tecnologie.

https://mabr.it/wp-content/uploads/2024/02/02_Statuto-05504141002-ST.pdf

Collegamenti con altri enti del Terzo settore (inserimento in reti, gruppi di imprese sociali...)

Reti associative (denominazione e anno di adesione):

Denominazione	Anno
HANDS ON! International Association of Children in Museums	2000
ECSITE European Network Science Centres & Museums	2007
ASVIS Alleanza Italiana per lo Sviluppo Sostenibile	2019
Rete Nazionale Musei dei Bambini	2020
ICOM Italia International Council of Museums	2023



Bilancio Sociale 2025

Contesto di riferimento

Il contesto di riferimento è il proprio territorio, locale e nazionale ed europeo con tanti progetti e partenariati che dal 1998, anno di nascita della cooperativa, al 31/12/2025 riporta ben 69 progetti capaci di generare un importo di 3.721.708 euro:

33 progetti europei con oltre 100 partner di oltre 20 paesi europei coinvolti con 2.188.155 euro di finanziamento/contributo generato dai programmi a cui abbiamo partecipato negli anni come Energy, Health, FP7, Life, Erasmus+, Creative Europe, H20, Cerv, Google Rise Award.

36 progetti nazionali, regionali e locali a cui abbiamo partecipato, vincendo, con 1.533.552 euro di finanziamento/contributo generato grazie ai bandi emessi da Ministero della Cultura, MIUR, Presidenza del Consiglio dei Ministri, AICS, Regione Lazio, Roma Capitale, Con I Bambini, Otto per Mille Valdese, C.C.I.A.A. di Roma e PNRR Unione europea NextGenerationEU.

In sintesi il 59% dei ricavi generati dai bandi proviene dall'Europa, il 41% dal territorio nazionale, regionale o locale, percentuale che si è alzata, rispetto alla precedente situazione, in virtù dell'alto numero di avvisi e bandi emessi anche per il PNRR.

In sintesi, la cooperativa riesce ad andare incontro alle esigenze del territorio, in particolare le scuole e le famiglie e anche istituzioni come case famiglia, progettando grazie ai bandi, attività gratuite come visite didattiche ad Explora, anche con il trasporto dove possibile, giornate ad hoc con eventi su temi particolari e visite didattiche presso le scuole. Obiettivo della cooperativa è di andare incontro soprattutto alle scuole che non sono mai venute e/o che hanno oggettive difficoltà socio-economiche nell'organizzare il trasporto e la visita presso la nostra struttura.

Storia dell'organizzazione

STORIA

La nostra Storia, gli Atti, La Riqualificazione, Il Canone e i Sostenitori nel 2001 per la fase 1 e Il nuovo Progetto per la fase 2.

Il progetto del Museo dei Bambini prende forma nel '94 con la nascita dell'Associazione omonima, alla quale subentra nel '98 la Cooperativa Sociale, senza scopo di lucro, a maggioranza femminile con l'obiettivo di realizzare e gestire questa particolare struttura permanente dedicata a bambini, scuole e



Bilancio Sociale 2025

famiglie.

Grazie alla fattiva collaborazione del Comune di Roma Ufficio Città a misura delle Bambine e dei Bambini e di Francesco Tonucci dell'Istituto di Psicologia del CNR, il progetto è diventato realtà con l'apertura del cantiere nel novembre '98 e l'inaugurazione al pubblico il 9 maggio 2001.

ATTI

Explora si trova nell'area dell'ex deposito tranviario storicamente denominata Borghetto Flaminio, nel cuore di Roma, tra Villa Borghese e Piazza del Popolo. L'area di 6.711 mq, data in concessione dal Comune di Roma quale 1ª FASE, grazie a:

- Protocollo di Intesa tra Comune di Roma, Atac e Associazione Museo dei Bambini (prot. 15146 del 23/05/1997, Assessorato alle Politiche Culturali);
- Deliberazione del C.C. n° 228/97 "Approvazione del progetto per la realizzazione del Museo dei Bambini di Roma e impegno di quest'ultima a realizzarla con risorse proprie";
- Deliberazione del C.C. n° 175/99 "Concessione della struttura di proprietà comunale (ex deposito Atac", verbale di consegna dell'area con Prot. n° 2722/98 dell'11/06/1998;
- 1ª Conferenza dei Servizi dell'U.P.C.S. Prot. n° 5433 del 12/11/1997;
- 2ª Conferenza dei Servizi dell'U.P.C.S. Prot. n° 5634 del 21/12/2000 (Variante);
- Atto concessorio Prot. n° 102517 del 14/09/00 del III Dip. del Comune.

Con il Regolamento 104 del 16/12/22 che riordina l'utilizzo degli immobili di Roma Capitale per finalità di interesse generale, il 2025 permette di scrivere il futuro della cooperativa e del museo con la delibera di concessione approvata dall'Assemblea Capitolina n° 255/25 del 16/10/25 che raccoglie gli atti della Fase 1 con gli attuali 6.700mq riqualificati nel 2001 e della Fase 2 di prossima nuova riqualificazione per ulteriori 1.700 mq.

LA RIQUALIFICAZIONE IN 2 FASI

A totale carico della cooperativa sociale Museo dei Bambini:

Fase 1: la riqualificazione dell'area dell'ex deposito Atac (6.700mq) è stata realizzata a cura e carico della Museo dei Bambini SCS nel 2001 per una spesa di 3.700.000 euro;

Fase 2: la riqualificazione della restante area, 1.700mq, verrà realizzata a cura e carico della Museo dei Bambini SCS per una spesa di 2.834.055 euro per il nuovo cantiere.

Fonte <https://www.comune.roma.it/servizi2/deliberazioniAttiWeb/elencoDati>



Bilancio Sociale 2025

IL CANONE - FASE 1/1998 - 2025

L'Atto Concessorio 102517/2000 e la Deliberazione del C.C. n° 175/99 stabilivano nell'importo di euro 27.754,00 euro il canone annuo per la 1a fase di 6.711 mq. con l'abbattimento del canone al 20% (ai sensi della Deliberazione CC 5625/83, art. 7 comma b) per gli enti che svolgono attività di carattere socioculturale e senza scopo di lucro.

Il Dipartimento Patrimonio, Sviluppo e Valorizzazione di Roma Capitale ha riconosciuto con prot. QC 35128 del 22/11/2018 il recupero del costo di realizzazione dell'opera di riqualificazione sino al mese di febbraio 2015, anziché dall'anno 2010 come era stato precedentemente stabilito. Questo è stato possibile con l'aggiornamento dello scomputo dei costi approvati nella 2ª Conferenza dei Servizi dell'U.P.C.S. Prot. n° 5634 del 21/12/2000 (Variante).

Successivamente, dal novembre 2015, la nuova stima del bene ha portato il canone annuale a euro 112.920,12 (sempre per il 20% del valore).

Questa differenza di canone, comunicata tardivamente da Roma Capitale (nota prot. QC/35128 del 22 novembre 2018), ha fatto accumulare un debito da parte della cooperativa compensato, in parte, con le opere di manutenzione straordinaria effettuate dalla Museo dei Bambini SCS nel periodo giugno 2013 – aprile 2024 così come riportato in delibera quale differenza tra il totale debito di euro 838.514,5 (al mese di febbraio 2025) e l'importo delle opere di manutenzione straordinaria effettuate dalla cooperativa per euro 626.420,69 (al 30 aprile 2024), ovvero per euro 212.093,84 (al 28 febbraio 2025).

Al momento della scrittura di questo Bilancio sociale, marzo 2026, si riporta quanto scritto nel Bilancio d'esercizio ovvero un debito per euro 292.059,28 verso il Comune di Roma che verrà rateizzato in 24 rate trimestrali, equivalenti ad un periodo pari a sei anni, così come previsto dal regolamento DAC 104/22, art. 42, punto 6c, oltre agli interessi conteggiati ad oggi per euro 74.573, importo rateizzato anche questo nei 6 anni.

IL CANONE - FASE 2/2025 – 2045

Al momento della scrittura del presente Bilancio Sociale, la Museo dei Bambini SCS è in attesa dell'atto concessorio ma la Delibera di Concessione 255/25 il 16/10/25 ha stabilito che il nuovo canone di concessione corrisponde alle seguenti somme:

- Foglio 550, Particella 157, sub 501 e sub 503 canone mensile (al 20% del valore di mercato) pari ad euro 9.999,33 ovvero canone annuale di euro 119.992,05;



Bilancio Sociale 2025

- Foglio 550, Particella 157, sub 502 canone mensile (al 100% del valore di mercato) pari ad euro 6.723,31 ovvero canone annuale di euro 80. 679,72;

- Foglio 550, particella 157, sub 504 canone mensile (al 20% del valore di mercato) pari ad euro 2.593,52 ovvero canone annuale di euro 31.122,31.

Il canone complessivo, considerando sia la parte ridotta al 20% per l'attività museale che la parte a canone pieno per la parte di somministrazione e di vendita libri e gadget del museo, è pari a € 231.794,08 annuale corrispondente ad € 19.316,17/mese.

RIQUALIFICAZIONE URBANA

Il nuovo progetto della 2ª FASE, aggiorna quanto presentato il 23/01/2015 con prot. 1330/15 presso il Dipartimento Patrimonio, Sviluppo e Valorizzazione e il cui costo è a totale cura e carico della Museo dei Bambini SCS, pari a euro 2.834.055.

Il progetto di recupero architettonico per la 2A FASE è stato presentato presso il MIC S.S.A.B.A.P. (Soprintendenza Speciale Archeologia Belle Arti e Paesaggio di Roma) e ha ottenuto il parere favorevole in data 27/12/2023 (MIC_SS-ABAP-RM|27/12/2023|0062975-P).

Il progetto architettonico della 2ª FASE è curato dallo Studio AEV architetti Cinzia Abbate e Carlo Vigevano, ingegnere Bruno Masci.

SOSTENITORI PUBBLICI E PRIVATI al 9 MAGGIO 2001 con la prima riqualificazione

8%

Istituzioni pubbliche

24%

Bandi

68%

Aziende e Enti privati

La raccolta fondi da enti privati e pubblici che ha consentito l'apertura al pubblico è stata di
3.700.000,00 euro.

ARCHITETTURA, RECUPERO E TRASPARENZA

Gli edifici, sorti tra il 1870 e il 1920, interessanti testimonianze di architettura industriale, sono stati oggetto di un progetto di recupero e di adattamento alla funzione espositiva. Nel 1998 quando l'area comunale dell'ex deposito tramviario Atac è stata conferita alla cooperativa Museo dei Bambini S.C.S., gli edifici erano in completo stato di abbandono.

L'impostazione progettuale ha mantenuto la memoria storica della facciata industriale su via Flaminia. La



Bilancio Sociale 2025

ghisa del padiglione è una testimonianza del recupero architettonico effettuato sulla struttura, caratterizzata dalle capriate reticolari e dalle 26 colonnine dell'ingegnere francese Polonceau, coevo di Eiffel.

Il padiglione espositivo, con le grandi pareti a vetrata e il lucernario del tetto, è uno spazio trasparente e in armonia con l'esterno. L'elemento che più ha influito sulla progettazione del padiglione espositivo è sicuramente la luce, quella naturale "governata" dal lucernario, dalle pareti e dai brise-soleil fotovoltaici e quella artificiale che di sera, attraverso le ampie vetrate, mostra l'attività ludica interna.

Il progetto di riqualificazione architettonica è stato curato dagli architetti Adriano e Fabio Pagani, l'impianto fotovoltaico dagli architetti Cinzia Abbate e Carlo Vigevano e dall'ingegnere Bruno Masci.

Oltre al padiglione espositivo, un'area verde ad accesso gratuito attrezzata con giochi, libreria, shop, caffetteria, ristorante e parcheggio riservato ai visitatori sono gli spazi caratterizzanti il Museo.

Si è realizzata quindi un'importante opera di riqualificazione urbana, che ha trasformato l'area degradata in un prezioso punto di riferimento per i bambini, le scuole e le famiglie.





Bilancio Sociale 2025



NETWORK E FUTURO

Il biglietto di ingresso al museo costituisce la modalità di autofinanziamento più importante: il 2025 riporta il 61% sul totale ricavi biglietteria con un + 3% rispetto al 2024.

Explora è un museo privato che non riceve finanziamenti pubblici per la propria gestione se non tramite bandi regionali, nazionali e internazionali a cui partecipa con molto impegno.

Explora è membro di ECSITE, il network europeo dei musei scientifici e science centres, di HANDS ON INTL, network internazionale che raggruppa realtà museali di tutto il mondo rivolte all'infanzia, di ICOM Italia, il principale network italiano di musei e professionisti museali.

Explora fa parte dell'Organizzazione Museale Regionale (O.M.R.) della Regione Lazio, è Associato dell'Alleanza Italiana per lo Sviluppo Sostenibile (ASviS) e fa parte della Rete Nazionale dei Musei dei Bambini e della Federazione Confcooperative Cultura, Turismo e Sport.

Explora Cresce è il progetto di ampliamento e costituisce il passo fondamentale per lo sviluppo del museo con l'obiettivo di realizzare nuovi spazi e verde ad accesso gratuito.





Bilancio Sociale 2025

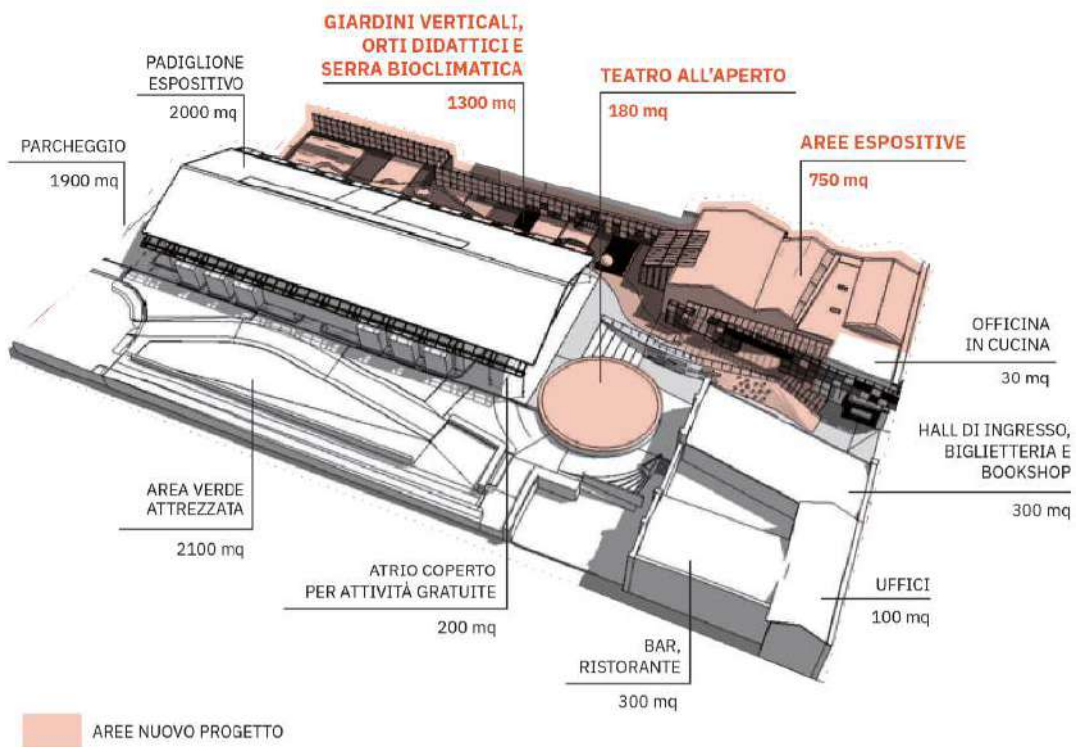



Bilancio Sociale 2025

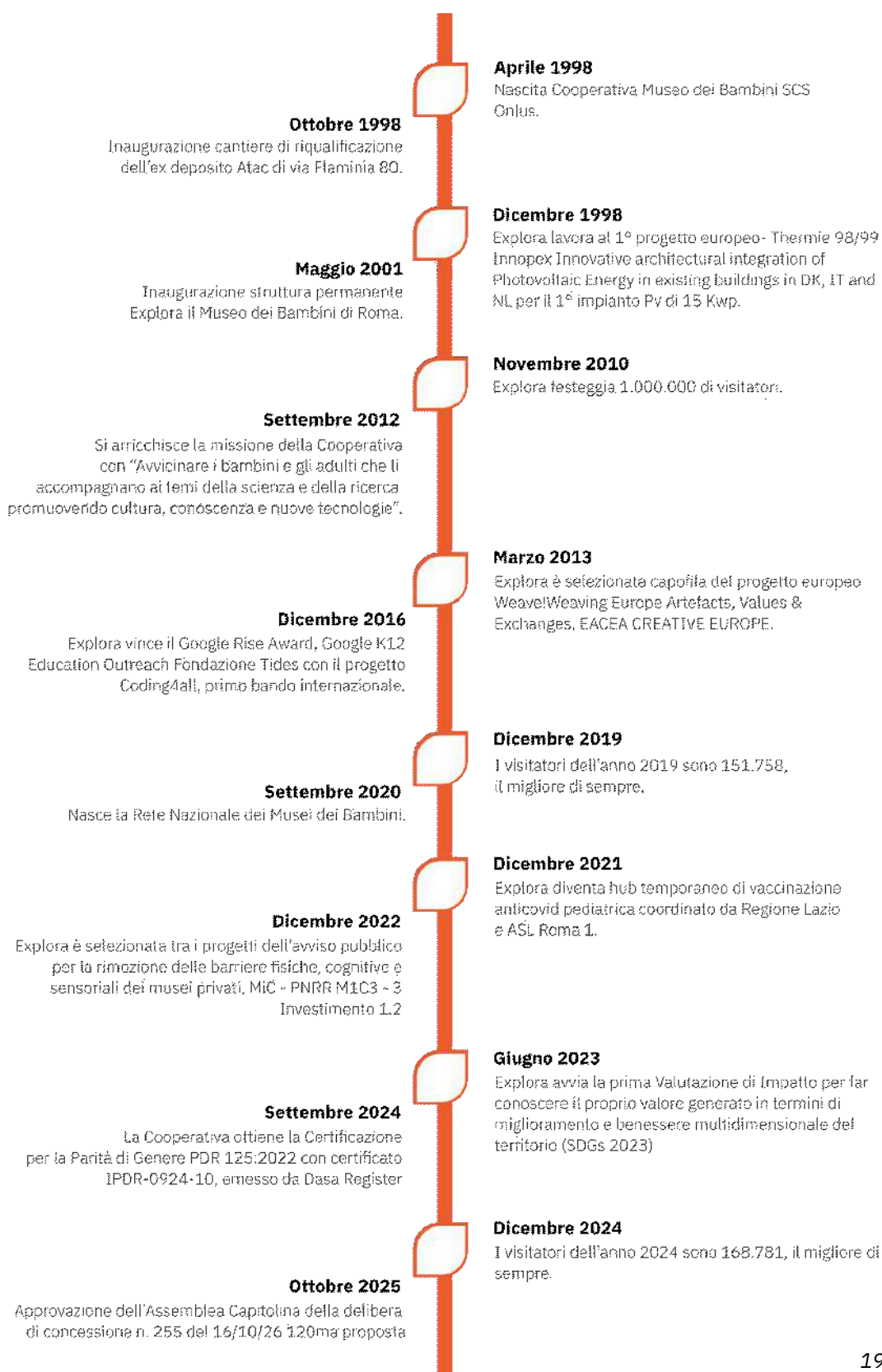



4. STRUTTURA, GOVERNO E AMMINISTRAZIONE

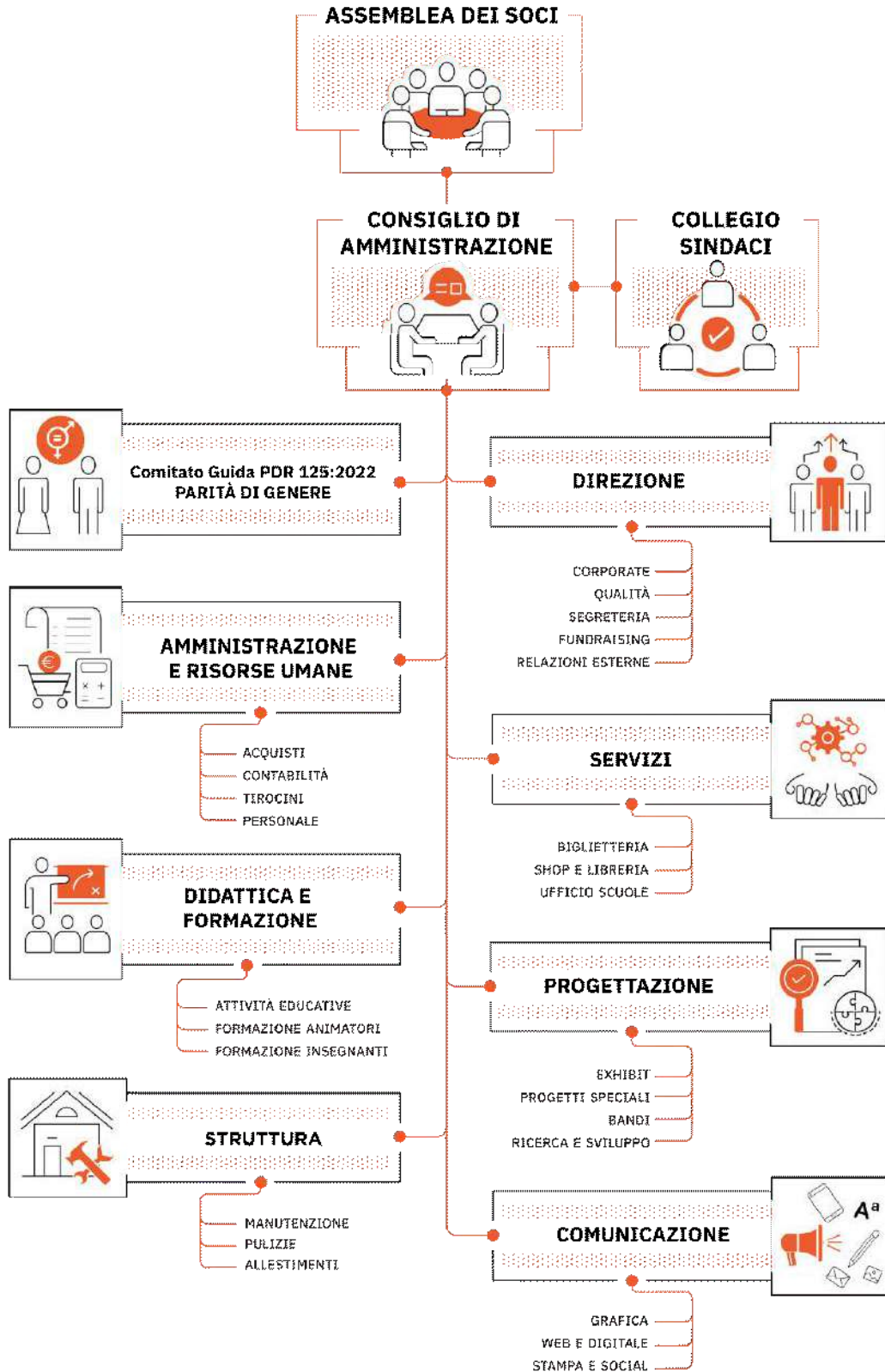



Bilancio Sociale 2025

Consistenza e composizione della base sociale/associativa

Al 31/12/25 le figure delle socie e dei soci sono: **32** cooperatrici e operatori dipendenti.

Soci operatori volontari 0; Soci operatori fruitori 0; Soci operatori persone giuridiche 0; Soci sovventori e finanziatori 0.

Sistema di governo e controllo, articolazione, responsabilità e composizione degli organi

Dati amministratori – CDA:

NOME E COGNOME AMMINISTRATORE	TIPO SOCIO	RAPPRESENTANTE DI PERSONA GIURIDICA – SOCIETÀ	TIPO PERSONA GIURIDICA	SESSO	ETÀ	DATA NOMINA	NUMERO MANDATI	INDICARE SE RICOBRE LA CARICA DI PRESIDENTE, VICE PRESIDENTE, CONSIGLIERE DELEGATO, COMPONENTE, E INSERIRE ALTRE INFORMAZIONI UTILI
PATRIZIA TOMASICH	Cooperatori Lavoratori	Si	Privato	F		15/05/2023	8	PRESIDENTE CDA
MARIA ANNA CARLI	Cooperatori Lavoratori	Si	Privato	F		15/05/2023	7	VICE PRESIDENTE CDA
PAOLO DE GASPERIS	Cooperatori Lavoratori	Si	Privato	M		15/05/2023	2	MEMBRO CDA

Al 31/12/25 la tipologia delle/i componenti del CDA è: 3 totale di cui 2 femmine e 1 maschio (3 normodotati e 3 soci/socie cooperatori).

Persone svantaggiate: No

Eventuale grado di parentela con almeno un altro componente C.d.A.: No

Ruoli ricoperti in comitati per controllo, rischi, nomine, remunerazione, sostenibilità: No

Presenza in C.d.A. di società controllate o facenti parte del gruppo o della rete di interesse: No

Modalità di nomina e durata carica

IL CONSIGLIO DI AMMINISTRAZIONE:

- è nominato dall'Assemblea delle Socie e dei Soci;
- ha la durata di anni 3 (rieleggibile, testo vigente 1/1/2004 Art. 2383 c.c. Nomina e revoca degli amministratori);
- è composto da 3 membri (nello statuto variabile da 3 a 11 eletti dall'Assemblea ordinaria dei soci, che può determinare di volta in volta il numero);
- è stato nominato con atto del 15/05/2023, in carica sino all'approvazione del bilancio di esercizio 2025.



Bilancio Sociale 2025

Il Consiglio di Amministrazione, investito dei più ampi poteri per la gestione della società, è formato da Patrizia Tomasich Presidente, Maria Anna Carli Vicepresidente e Paolo De Gasperis Consigliere.

Alla fine di ogni esercizio il Consiglio di Amministrazione provvede alla compilazione del progetto di bilancio e alla redazione della documentazione informativa ai sensi della normativa vigente e alla stesura della relazione sull'andamento della gestione sociale.

COLLEGIO SINDACALE

Il Collegio dei Sindaci, è stato nominato il 21/09/2023 dall'Assemblea delle socie e dei soci, in ottemperanza alla nota del Ministero Imprese MIMIT Direzione Generale vigilanza enti cooperativi e società (del 5/07/2023), che ai sensi degli articoli 2477, 2543 e 2519 del Codice Civile ha ribadito l'obbligo per le cooperative di nominare un organo di controllo.

Il Collegio è composto da professionisti iscritti all'Albo dei Dottori Commercialisti con qualifica di revisori legali dei conti:

Filippo Maria Invitti	Presidente
Marina Augello	Sindaco effettivo
Micaela Mostacci	Sindaco effettivo
Francesco Pani	Sindaco supplente
Patrizia Sideri	Sindaco supplente

Il compenso annuo lordo è stabilito, in euro 3.000,00 oltre oneri di legge, per il Presidente del collegio sindacale, ed in euro 2.000,00, oltre oneri di legge, per ciascun Sindaco effettivo.

Il Collegio Sindacale si riunisce 4 volte/anno e nel corso del 2025 le riunioni si sono regolarmente svolte con tale frequenza.

Il Collegio esercita le funzioni di vigilanza previste dall'art. 2403 del Codice Civile, che comprendono:

- La vigilanza sull'osservanza della legge, dello statuto e dei principi di corretta amministrazione;
- La verifica dell'adeguatezza dell'assetto organizzativo, amministrativo e contabile adottato dalla cooperativa e del suo concreto funzionamento;
- La vigilanza sull'efficace funzionamento del sistema di controllo interno, anche con riferimento al rispetto dei requisiti mutualistici e ai principi dell'economia sociale;
- La redazione delle relazioni di vigilanza, da parte dell'Assemblea.

Tutti i componenti del Collegio hanno dichiarato l'assenza di cause di incompatibilità ai sensi dell'articolo 2399 C.C..



Bilancio Sociale 2025

REVISORE LEGALE DEI CONTI

La Revisione legale dei conti è affidata alla società Revilaw s.r.l., nominata dall'Assemblea delle socie e dei soci per il triennio 2025-2027.

La società incaricata percepisce un compenso annuo netto pari ad euro 3.500, per l'attività di revisione.

La Revilaw S.r.l. svolge le funzioni previste dal D.Lgs. n. 39/2010, che includono:

- la verifica della regolare tenuta della contabilità sociale e della corretta rilevazione nelle scritture contabili dei fatti di gestione;
- il controllo della corrispondenza del bilancio d'esercizio alle risultanze contabili e alla normativa vigente;
- la valutazione dell'adeguatezza del sistema di controllo interno, nella misura in cui rileva ai fini della revisione;
- l'espressione del giudizio professionale sul bilancio, attraverso una relazione di revisione, redatta secondo i principi di revisione nazionali e internazionali.

La Revilaw S.r.l. ha dichiarato l'assenza di cause di incompatibilità ai sensi dell'art. 2399 del Codice Civile.

Vigilanza sugli Enti cooperativi (Lgs 2/08/2002 N°220)

La relazione dell'organo di vigilanza è da sempre redatta da Confcooperative Lazio, incaricata di svolgere l'attività di vigilanza istituzionale prevista per le cooperative sociali. Tale attività si esplica attraverso un'ispezione annuale presso la sede della cooperativa, nel corso della quale vengono analizzate, verificate e controllate tutte le attività previste dal D.L. n. 220 del 2 agosto 2002, in materia di vigilanza sugli enti cooperativi.

L'ultima revisione si riferisce all'anno 2025 ed è stata eseguita dal 27/10/25 al 19/01/26 e si è conclusa con la redazione di un verbale datato 19/01/26, a cura della dott.ssa Maria Rosaria Leccese revisore incaricato da Confcooperative Lazio.

Si precisa che, ai sensi dell'art. 6, punto 8, lett a) del D.M. 4 luglio 2019 - "Linee guida del bilancio sociale per gli ETS" le cooperative sociali sono escluse dall'applicazione dell'art. 10 del D.Lgs. 112/2017 in materia di organo di controllo interno e relativo monitoraggio, in quanto disciplinate dalle norme del Codice civile, in qualità di società cooperative.

Numero di CDA e media di partecipazione all'anno

Numero CDA/2025: 8

Partecipazione Media/Anno 2025: 100%

N. medio di partecipanti per ogni anno: 3



Bilancio Sociale 2025

Tipologia organo di controllo

COLLEGIO SINDACALE

REVISORE CONTABILE

Si richiama l'assenza di incompatibilità di cui all'art. 2399 Codice civile o la loro assenza.

Partecipazione dei soci e modalità (ultimi 3 anni):

Anno	Assemblea	Data	Punti O.d.g.	% partecipazione	% deleghe
2023	Soci (assemblea in sede e in videochiamata)	15/05/2023	Approvazione Bilancio esercizio, Bilancio Sociale al 31/12/2022 e rinnovo cariche CDA	87,00	7,00
2023	Soci (assemblea in sede)	26/06/2023	Modifiche Statuto: durata cooperativa, denominazione sociale, mezzi di videochiamata per Assemblee, art 4, comma 2, art 55, comma 1	87,00	10,00
2023	Soci Socie (assemblea in sede e in videochiamata)	21/09/2023	Nomina Collegio Sindaci, Copertura parte residua progetto TOCC	93,00	20,00
2024	Soci Socie (assemblea in sede e in videochiamata)	27/05/2024	Approvazione bilancio di esercizio al 31.12.2023. Relazione del Collegio Sindacale al bilancio di esercizio al 31.12.2023. Relazione società di Revisione al bilancio di esercizio al 31.12.2023.	97,00	13,00



Bilancio Sociale 2025

			Approvazione ristorni alle socie ed ai soci Cooperativa e destinazione risultato di esercizio 2023. Approvazione del bilancio sociale 2023		
2024	Soci Socie (assemblea in sede e in videochiamata)	30/12/2024	Nuovo Piano Sanitario Cooperazione Salute Portale Welfare	94,00	23,00
2025	Soci Socie (assemblea in sede e in videochiamata)	28/04/2025	Approvazione bilancio di esercizio al 31.12.2024. Relazione del Collegio Sindacale al bilancio di esercizio al 31.12.2024. Relazione società di Revisione al bilancio di esercizio al 31.12.2024. Destinazione risultato di esercizio 2024. Approvazione del bilancio sociale 2024.	93,00	19,00
2025	Soci Socie (assemblea in sede e in videochiamata)	23/06/2025	Proposte per la gestione del servizio Ristoro pervenute alla data del 20/06/2025 dalla gara a inviti indetta lo scorso 9/04/25;	93,00	22,00



Bilancio Sociale 2025

2025	Soci Socie (assemblea in sede e in videochiamata)	15/12/2025	1) delibera di concessione approvata in Assemblea Capitolina di Roma Capitale; 2) previsione prossimi lavori per il 2026; 3) miglioramenti proposti dal progetto Erasmus K1 Skilled; 4) capitale sociale;	90,00	27,00
------	--	------------	--	-------	-------

Il 2025 ha segnato la partecipazione delle socie e dei soci alla selezione del nuovo gestore del servizio ristoro e alla ricerca di miglioramenti forniti dai viaggi formativi all'estero (Progetto K1 Erasmus Skilled) portati in Assemblea socie e soci.

La cooperativa ha l'obiettivo di comunicare sempre tramite riunioni gestite con ordine del giorno e report di sintesi, anche se non in forma di assemblee plenarie: obiettivo è quello di garantire piena partecipazione e trasparenza grazie anche al sistema informatico aperto e condiviso. La cooperativa è aperta a tutti i suggerimenti e miglioramenti da parte di tutte le socie e soci nonché dipendenti non soci, offrendo ampio spazio a coloro che vogliono contribuire al miglioramento delle decisioni. L'ultimo Regolamento interno è stato approvato nel 2018.

Numero Assemblee e Media partecipazione all'anno

Numero Assemblee: 3

Partecipazione Media/Anno 2025: 92%

Le riunioni anche informali tra settori e in plenaria, come le Assemblee di Socie e Soci, fanno parte della vita della cooperativa e il tasso di partecipazione ne indica un buon coinvolgimento e un buon risultato.

Mappatura dei principali stakeholder

Tipologia di stakeholder:

Tipologia Stakeholder	Modalità coinvolgimento	
-----------------------	-------------------------	--



Bilancio Sociale 2025

Personale	RIUNIONI INTERNE IN SEDE/VIDEOCHIAMATA, PARTICOLARI EVENTI	Informazione, Consultazione, Co-progettazione
Soci	RIUNIONI INTERNE IN SEDE/VIDEOCHIAMATA, PARTICOLARI EVENTI, ASSEMBLEE ORDINARIE SOCIE E SOCI	Informazione, Consultazione, Co-progettazione Co-produzione, Co-gestione
Finanziatori	RIUNIONI IN SEDE/VIDEOCHIAMATA, PARTICOLARI EVENTI	Informazione, Consultazione, Co-progettazione
Clienti/Utenti	NEWSLETTER, SITO, TEST GRADIMENTO, FOCUS GROUP, COMITATO INSEGNANTI	Informazione, Consultazione, Co-progettazione
Fornitori	RIUNIONI IN SEDE/VIDEOCHIAMATA	Informazione, Consultazione, Co-progettazione
Pubblica Amministrazione	RIUNIONI IN SEDE/VIDEOCHIAMATA, PARTICOLARI EVENTI	Informazione, Consultazione, Co-progettazione
Collettività	NEWSLETTER, SITO, TEST GRADIMENTO, FOCUS GROUP	Informazione, Consultazione, Co-progettazione

Percentuale di Partnership pubblico: 0,00%





Bilancio Sociale 2025

Tipologia di collaborazioni:

Descrizione	Tipologia soggetto	Tipo di collaborazione	Forme di collaborazione
Fondazione Idis Città della Scienza	Fondazione	Protocollo	Collaborazione a scopo divulgativo
Fondazione Ambientalista Mare Vivo ETS	Fondazione	Altro	Adesione al progetto UN FIUME DI ENERGIA CER
INFN Istituto di Fisica Nucleare	Ente pubblico	Convenzione	Divulgazione di contenuti scientifici
Università degli Studi dell'Aquila	Ente pubblico	Convenzione	Tirocini Curricolari
Università degli Studi di Genova	Ente pubblico	Convenzione	Tirocini Curricolari
Accademia di Belle Arti	Ente pubblico	Convenzione	Tirocini Curricolari
Accademia Belle Arti di Frosinone	Ente pubblico	Convenzione	Tirocini Curricolari
Università degli Studi di Roma La Sapienza	Ente pubblico	Convenzione	Tirocini Curricolari
Università degli Studi di Roma Tor Vergata	Ente pubblico	Convenzione	Tirocini Curricolari





Bilancio Sociale 2025





Bilancio Sociale 2025

5. PERSONE CHE OPERANO PER L'ENTE

Composizione del personale

Contratto a tempo Indeterminato	Dirigenti	Quadri	Impiegati	Operai Fissi	Operai Avventizi	Altro
Femmine full-time under 35	0	0	3	0	0	0
Femmine full-time tra 35 e 50	0	0	4	0	0	0
Femmine full-time over 50	0	0	4	0	0	0
Femmine part-time tra 35 e 50	0	0	5	0	0	0
Femmine part-time over 50	0	0	2	0	0	0
Maschi full-time under 35	0	0	0	0	0	0
Maschi full-time tra 35 e 50	0	0	2	0	0	0
Maschi full-time over 50	0	0	6	0	0	0
Maschi part-time tra 35 e 50	0	0	2	0	0	0
Maschi part-time under 35	0	0	1	0	0	0

Totale maschi	Totale femmine	Totale part-time	Totale full-time	Totale under 35	Totale tra 35 e 50	Totale over 50
11	18	10	19	4	13	12



Bilancio Sociale 2025

Contratto a tempo Determinato	Dirigenti	Quadri	Impiegati	Operai Fissi	Operai Avventizi	Altro
Femmine full-time under 35	0	0	1	0	0	0
Femmine full-time tra 35 e 50	0	0	1	0	0	0
Maschi part-time under 35	0	0	1	0	0	0

Totale maschi	Totale femmine	Totale part-time	Totale full-time	Totale under 35	Totale tra 35 e 50	Totale over 50
1	2	2	1	2	1	0

Al 31/12/25 la figura di apprendistato è stata stabilizzata con contratto indeterminato

Autonomi	Dirigenti	Quadri	Impiegati	Operai Fissi	Operai avventizi	Altro
Femmine part-time under 35	0	0	30	0	0	0
Femmine part-time tra 35 e 50	0	0	5	0	0	0



Bilancio Sociale 2025

Maschi part-time under 35	0	0	5	0	0	0
Maschi part-time tra 35 e 50	0	0	1	0	0	0

Totale maschi	Totale femmine	Totale part-time	Totale full-time	Totale under 35	Totale tra 35 e 50	Totale over 50
6	35	41	0	35	6	0

Tipologie, consistenza e composizione del personale (retribuito o volontario)

Cessazioni:

N.	Cessazioni
2	Totale cessazioni anno di riferimento (di cui 1 in pensionamento)
2	di cui femmine
1	di cui under 35
1	di cui over 50

Assunzioni/Stabilizzazioni:

N.	Assunzioni
3	Nuove assunzioni anno di riferimento*
1	di cui maschi
2	di cui femmine
3	di cui under 35
0	di cui over 50
N.	Stabilizzazioni
3	Stabilizzazioni anno di riferimento*



Bilancio Sociale 2025

N.	Assunzioni
3	Nuove assunzioni anno di riferimento*
1	di cui maschi
2	di cui maschi
1	di cui femmine
2	di cui under 35
0	di cui over 50

* da disoccupato/tirocinante a occupato

* da determinato a indeterminato

Composizione del personale per anzianità aziendale:

	In forza al 2025
Totale	32
> 20 anni	9
11-20 anni	8
6-10 anni	6
< 6 anni	9

N. dipendenti	Profili
35	Totale dipendenti (32 socie/soci e 3 dipendenti a contratto determinato)
10	Amministrativi
5	Animatori/animatrici
5	Educatori
13	Impiegati
2	Altro

N. tirocini, stage e servizio civile	
6	Totale tirocini e stage



Bilancio Sociale 2025

N. tirocini, stage e servizio civile	
6	di cui tirocini e stage

Livello di istruzione del personale occupato:

N. Lavoratori	
15	Laurea Magistrale
5	Laurea Triennale
11	Diploma di scuola superiore
1	Licenza media

Al 31/12/25 i lavoratori con svantaggio soci e contratto indeterminato sono pari a 0

Al 31/12/25 socie e soci volontari sono pari a 0



Attività di formazione e valorizzazione realizzate

Formazione professionale:

Ore totali	Tema formativo	N. partecipanti	Ore formazione pro-capite	Obbligatoria/non obbligatoria	Costi sostenuti
310	FORMAZIONE DI TIPO DIDATTICO SUL CAMPO EROGATA A NUOVE RISORSE IMPEGNATE IN ANIMAZIONE DIDATTICA PRESSO IL PADIGLIONE ESPOSITIVO	35	9,00	No	1000,00



Bilancio Sociale 2025

256	CRM e Gestione Clienti; Gestione Aziendale-Gestionale	12	44,00	No	360,00
84	FORMAZIONE PDR 125:2022 "Gestione dei conflitti e il rischio aggressioni	21	4,00	No	400,00
243	TRANSIZIONE 5.0 ENERGIA	31	8,00	No	2000,00
171	TRANSIZIONE 5.0 DIGITALE (APPROCCIO ALL'IA)	29	6,00	No	2600,00
40	TRANSIZIONE 5.0 DIGITALE (APPROFONDIMENTO SPECIFICO SU TEMA IA)	10	4,00	No	2500,00
548	ERASMUS K1, PROGETTO SKILLED FORMAZIONE PROFESSIONALE PER LA COOPERATIVA CON VIAGGI ALL'ESTERO PER CORSI DI FORMAZIONE E JOB SHADOWING	20	27,00	No	0,00
8	FORMAZIONE SUL CAMPO ISO 9001-2015 EA 37/EA39	1	8,00	No	0,00



Bilancio Sociale 2025

Formazione salute e sicurezza:

Ore totali	Tema formativo	N. partecipanti	Ore formazione pro-capite	Obbligatoria/non obbligatoria	Costi sostenuti
8	Rappresentante Sicurezza RLS	1	8,00	Si	100,00
48	D.LGS 81/2008 INFORMAZIONE E FORMAZIONE GENERALE/SPECIFICA (BLENDED)	6	8,00	Si	210,00
80	1) Lavori in Quota "lavoratori a rischio caduta da altezze superiori a 2 mt." 2) Piattaforme di Lavoro Mobili Elevabili (PLE) con e senza stabilizzatori	10	8,00	Si	1300,00
54	art 81/08 PREPOSTI RETRAINING 6	9	6,00	Si	675,00

Struttura dei compensi, delle retribuzioni e delle indennità di carica

Modalità e importi dei rimborsi ai volontari "emolumenti, compensi o corrispettivi a qualsiasi titolo attribuiti ai componenti degli organi di amministrazione e controllo, ai dirigenti nonché agli associati"

	Tipologia compenso	Totale Annuo Lordo
Membri Cda	Indennità di carica	0,00
Organi di controllo	Indennità di carica	10.955,00

CCNL applicato ai lavoratori: **CCNL applicato ai lavoratori: CCNL Cooperative Sociali**



Bilancio Sociale 2025

Rapporto tra retribuzione annua lorda massima e minima dei lavoratori dipendenti dell'ente

29.163,00/18.529,00

ORE UNIEMENS: ore effettivamente lavorate e retribuite= 51.059,05

ORE AUTONOMI/E (R.A. e P. Iva nel servizio di accoglienza e animazione= 8.953

% ore lavorate e retribuite da Autonome/I sul totale ore = 18%

Confronto ore Autonome/i triennio

2025/8.953; **2024**/7.653; **2023**/5345;

In caso di utilizzo della possibilità di effettuare rimborsi ai volontari a fronte di autocertificazione, modalità di regolamentazione, importo dei rimborsi complessivi annuali e numero di volontari che ne hanno usufruito.

Importo rimborsi dei volontari complessivi annuali: **0,00 €**

Numero di volontari che ne hanno usufruito: **0**

Modalità di regolamentazione per rimborso volontari: **Non sono presenti socie/soci volontarie/i**





Bilancio Sociale 2025

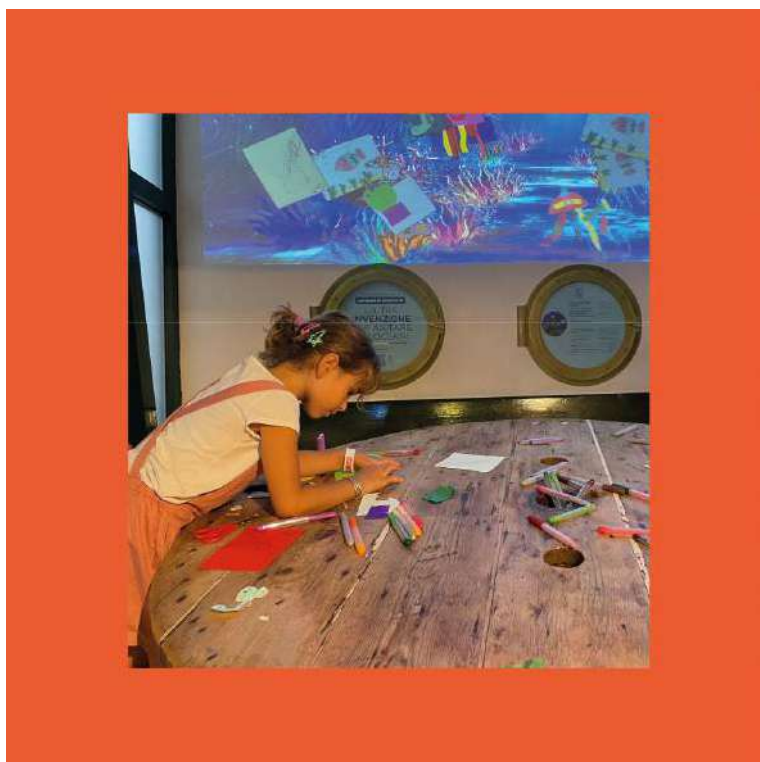
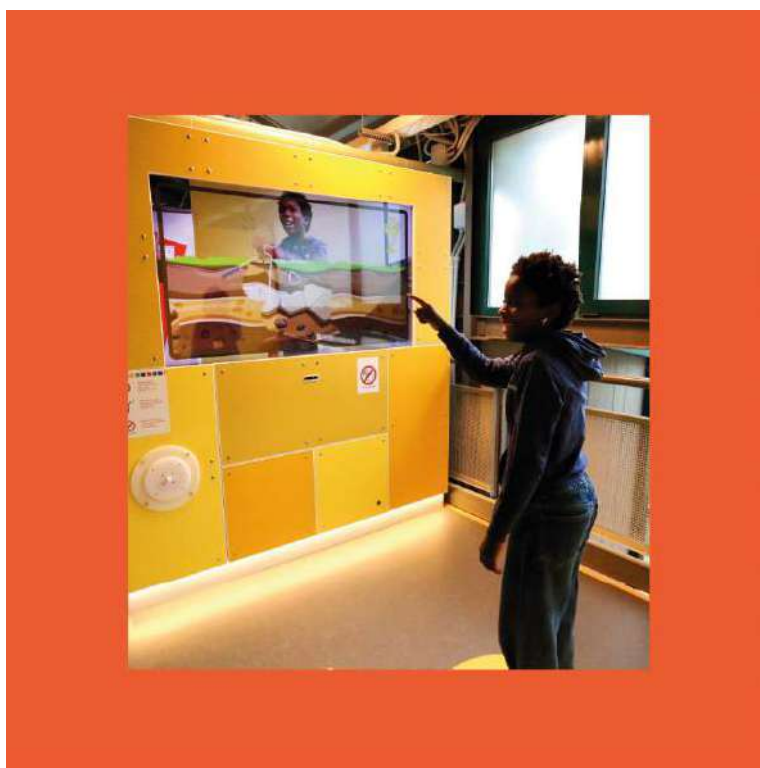



Bilancio Sociale 2025

6. OBIETTIVI E ATTIVITÀ

Dimensioni di valore e obiettivi di impatto

Sviluppo economico del territorio, Aumento del reddito medio disponibile o della ricchezza netta media pro capite:

Livello raggiunto nel 2025*

1.1 Capacità di generare valore aggiunto economico: Ricavi vendite e prestazioni + 13% sul 2024 (da Nota Integrativa*);

1.2 Attivazione di risorse economiche "comunitarie": Raggiunto il valore di euro 186.788 da nuovi bandi europei (5%) e nazionali e PNRR (95%) (da Modulo 124*).

Obiettivo di impatto

Impegno costante: nuovi progetti con/per la comunità (scuole, aziende, istituzioni) e attività di didattica innovativa (>1/anno), nuovi progetti comunitari che arrechino risorse al territorio da progetti europei/nazionali (> euro 200.000/anno).



Governance democratica ed inclusiva, Aumento della presenza di donne/giovani/altre categorie negli organi decisionali (% di donne/giovani/altre categorie in posizione apicale negli organi decisionali sul totale dei componenti):

Livello raggiunto nel 2025* (dai piani di miglioramento interni)

2.1 Creazione di governance multistakeholder (stakeholder engagement): Riunioni generali (>12/anno), Stabilizzati 3 dipendenti con contratto indeterminato.

Obiettivo di impatto

Aumentare/stabilizzare la presenza di giovani tra i dipendenti (> 1 entro il 2026); Far crescere il numero di nuovi/e soci/e (> 1 entro il 2026); Aumentare il numero di Assemblee Soci (3/2025) >5.



Partecipazione e inclusione dei lavoratori, Aumento del livello di benessere personale dei



Bilancio Sociale 2025

lavoratori oppure riduzione dell'incidenza di occupati sovraistruiti (% di occupati che possiedono un titolo di studio superiore a quello maggiormente posseduto per svolgere quella professione sul totale degli occupati):

Livello raggiunto nel 2025* (piani miglioramento interni)

3.1 Coinvolgimento dei lavoratori: Riunioni interne, progettazione partecipata

3.2 Crescita professionale dei lavoratori: progetto formativo all'estero Erasmus+ K1 "Skilled".

Obiettivo di impatto

Lavorare sul nuovo progetto di formazione professionale di qualità all'estero e altra formazione professionale su richiesta socie/soci e dipendenti; (>2); Coinvolgimento nella formazione anche di coloro che non possiedono un titolo di studio superiore o che non abbiano mai usufruito del bando Erasmus.



Conseguenze sulle politiche pubbliche, Aumento delle risorse di natura pubblica da riallocare:

Livello raggiunto nel 2025

9.1 Risparmio per la P.A.: Approvata la Delibera di Concessione N 255 dall'Assemblea Capitolina che definisce la prossima riqualificazione a carico della cooperativa (euro 2.834.055).

Obiettivo di impatto

avvio e completamento della riqualificazione con la nuova area aperta al pubblico e una nuova area verde ad accesso gratuito alla città.



Conseguenze sulle politiche pubbliche, Aumento e stabilizzazione dei processi di co-programmazione e co-progettazione:

Livello raggiunto nel 2025

9.2 Rapporti con Istituzioni Pubbliche: Sono 9 le convenzioni attive, di cui 6 per i tirocini con Università pubbliche (6), 1 convenzione con Ente pubblico per la divulgazione di contenuti educativi, 2 convenzioni con Fondazioni (1 partecipata- 1 privata) per visite della scuola o di studenti.



Bilancio Sociale 2025

Obiettivo di impatto

Impegno al mantenimento del numero di convenzioni con Università per tirocini e progetti di collaborazione (> 5/Anno).



Sostenibilità ambientale, Aumento del conferimento dei rifiuti urbani in discarica (% di rifiuti urbani conferiti in discarica sul totale dei rifiuti urbani raccolti):

Livello raggiunto nel 2025

10.1. Attività di conservazione e tutela dell'ambiente: 2 i progetti europei lavorati sul tema della tutela dell'ambiente (H2O Shore, Eacea Toby's Friends), 1 progetto nazionale di disseminazione (PNRR TOCC MIC progetto Genius Loci), 1 giornata dedicata alla biodiversità urbana (Urban Nature 2025), 1 Notte Europea Ricercatori;

10.2. Promozione di comportamenti responsabili da un punto di vista ambientale grazie alle attività promosse dal museo e offerte al pubblico con 12.127 ore di attività didattica rivolte a 4.561 alunne e alunni della scuola dell'Infanzia e Primaria;

10.1.1G Conferimento rifiuti in linea con il precedente anno: 2807/2024 e 2.845/2025 (maggiori lavorazioni). La cooperativa è iscritta al Rentri e opera su piattaforma Waste/TS per la registrazione e il trattamento dei rifiuti prodotti.

Obiettivo di impatto

Ricerca e lavorazione di progetti europei/nazionali sul tema della sostenibilità ambientale (> 1/anno).

Mantenimento delle attività a tema conservazione e tutela ambiente rivolte al pubblico (>5/anno).

Impegno nel rigoroso tracciamento dei rifiuti con strumenti digitali.



Sviluppo tecnologico, Aumento dell'efficacia e dell'efficienza del sistema attraverso l'utilizzo di tecnologie:

Livello raggiunto nel 2025

11.1 Investimento di 218.803,83 euro grazie al programma PNRR Transizione 5.0 che ha riconosciuto il credito d'imposta pari ad euro €112.831,22: 1 nuovo Power center e 1 nuovo quadro elettrico del



Bilancio Sociale 2025

padiglione con BMS per la gestione del sistema illuminazione e HVAC, destratificatori con botole collegati al BMS, nuova illuminazione, nuovo impianto fotovoltaico di 62 kWp con una previsione di mitigare il consumo elettrico >20%; Migliorato il percorso su educazione finanziaria con nuovo server e nuovo software grazie a Fondazione Roma.

Obiettivo di impatto

Impegno: Ampliamento contenuti e formazione ad accesso gratuito su portale exploraedu.it, portare a termine la dotazione di un computer a ciascun dipendente non solo per SW, implementazione continua su tecnologie idonee per i servizi del museo.



Tipologie beneficiari (cooperative sociali di tipo A)

Nome Del Servizio: Ingressi 104 (Minori) gruppo famiglia in visita

Numero Di Giorni Di Frequenza: 318

Tipologia attività interne al servizio: Ingresso gratuito per visita al museo

N. totale	Categoria utenza
2214	Minori
557	soggetti con disabilità fisica e/o sensoriale

Nome Del Servizio: Case-famiglia o da Servizi Roma Capitale

Numero Di Giorni Di Frequenza: 318

Tipologia attività interne al servizio: Ingresso gratuito per visita al museo

N. totale	Categoria utenza
1122	soggetti con disagio sociale (non certificati)



Bilancio Sociale 2025



Tipologia attività esterne (Eventi di socializzazione con la comunità locale)

Numero attività esterne: 14

Tipologia: TIPOLOGIA SCUOLA (totale beneficiari diretti 2.460 alunne/i e 355 insegnanti)

Attività con accesso gratuito nel museo:

1060 alunne/i e 160 insegnanti. Progetto Explora Cresce grazie a Fondazione Roma per progettazione partecipata (40 alunne/i) su tema Sostenibilità e ciclo dell'acqua e Educazione finanziaria, visita ad Explora con trasferta pullman, visita in classe con consegna di 51 kit didattici alle classi coinvolte.

72 alunne/i e 8 insegnanti. Progetto Little Stem 3 realizzato con i fondi Otto per Mille della Chiesa Valdese (Unione delle Chiese Metodiste e Valdesi) che propone attività didattiche per l'apprendimento di materie scientifiche STEM e lo sviluppo delle competenze trasversali ad alunne ed alunni della scuola dell'Infanzia, contribuendo al superamento delle condizioni legate alla povertà educativa di una periferia di Roma. Visita ad Explora e 2 incontri in classe. VALDESI OPM/2023/38719.

147 alunne/I e 14 insegnanti. Progetto Storie in movimento nato per promuovere il sano sviluppo motorio e alimentare dei bambini in età prescolare, finanziato da Con i Bambini e dalla Fondazione Cariverona, coordinato dal gruppo Pleiadi, 2 incontri in classe. CON I BAMBINI 2021-COF-01401 Fondo per il contrasto della povertà educativa minorile.

121 alunne/I e 18 insegnanti. Nell'ambito della XX edizione del Festival delle Scienze di Roma, "Corpi" edizione 2025, Explora ha offerto l'ingresso gratuito alle classi della scuola dell'infanzia in visita didattica.

77 alunne/I e 15 insegnanti. Riciclo Aperto Edizione 2025 dall'8 all'11 aprile, lo storico evento organizzato da Comieco come sempre anche ad A Explora, visita didattica con laboratorio carta.

691 alunne/I e 124 insegnanti. Microplastiche e salvaguardia nei mari. HORIZON 20 H2O SHORE European Climate, Infrastructure And Environment Executive Agency CINEA Green Research and Innovation, Horizon Europe Climate G.A. 101112815, Yildiz Technical University YTU (COO). Visita



Bilancio Sociale 2025

didattica ad Explora.

208 alunne/I della IC Falcone e Borsellino. Progetto PNRR Missione 4: Istruzione e Ricerca STEM@FeB per le “Competenze STEM, digitali e di innovazione, finalizzate alla promozione di pari opportunità e di genere” con 7 incontri e attività in classe.

84 alunne/I e 16 insegnanti dell’I.C. Baccano vandalizzato nel giugno del 2025, ai quali Explora ha offerto 1 visita didattica.

TIPOLOGIA FAMIGLIE (**Totale beneficiari diretti 2.532 di cui 1400 bambine/i e 1.132 adulti**)

Attività con ingresso gratuito nel museo

348 minori e 197 adulti gruppo Casa Famiglia con operatori per 1 visita ludico-didattica su invito della cooperativa.

477 partecipanti di cui **240 bambine/I e 229 adulti** alla Notte Europea delle Ricercatrici e dei Ricercatori promossa da Frascati Scienza con il progetto LEAF heal thE pAnet’s Future, ad Explora, con “Acqua H2ooh ” il nuovo percorso gioco sul tema dell’acqua sostenuto da Fondazione Roma Explora Cresce.

159 bambine e bambini in occasione della Giornata Internazionale dell’infanzia e dell’adolescenza del 20 novembre per festeggiare l’adozione nel 1989 da parte dell’Assemblea Generale delle Nazioni Unite la Convenzione ONU sui diritti dell’infanzia e dell’adolescenza.

359 partecipanti di cui **172 bambine/I e 187 adulti** alla terza Edizione di Felicità indetta dall’Assessorato al Patrimonio di Roma Capitale, per avvicinare bambini e bambine al patrimonio culturale di Roma e per conoscere le storie tra passato e futuro che legano tante realtà.

1.000 partecipanti di cui **481 bambine/I e 519 adulti** alla Giornata delle Lingue promossa dalla Commissione Europea in Italia per incoraggiare le persone di tutte le età ad apprendere le lingue e per sensibilizzare sul grande patrimonio culturale e linguistico dell’Europa con le oltre 200 lingue parlate.





Bilancio Sociale 2025

Outcome sui beneficiari diretti e indiretti e portatori di interesse

Dipendenti della cooperativa: socie/soci, dipendenti non socie /soci: stabilità del lavoro, qualità del clima aziendale e interno al gruppo di lavoro.

Visitatori: bambine, bambini, adulti accompagnatori, genitori, insegnanti, educatori: struttura permanente affidabile, organizzata, attenta alla qualità, con un'offerta educativa innovativa.

Clienti sostenitori: proposta educativa e didattica di qualità rivolta ad un pubblico particolare, contesto innovativo e affidabile.

Collaboratori, consulenti, fornitori, partner di progetto: coinvolgimento e affidabilità del rapporto di lavoro.

Roma Capitale: riferimento ludico-didattico per gruppi famiglia e scuola, turista visitatore della Capitale.



Possesso di certificazioni di organizzazione, di gestione, di qualità

La Museo dei Bambini S.C.S. è **organizzazione con sistema di gestione per la qualità EN ISO**

9001:2015, Certificato n° IQ-0607-01 emesso da Dasa-Rägister per i seguenti settori

- progettazione ed erogazione di allestimenti ed attività ludico-educative per bambini e ragazzi da 0 a 12 anni (settore 39)

- progettazione dei servizi formativi (settore 37)

(dettaglio alla pagina Certificazione ISO- 9001-2015)

con sistema per la promozione della parità di genere Certificato UNI/PdR 125:2022 per la Parità di Genere n° IPDR-0924-10 emesso da Dasa-Rägister con le misure per garantire la diversità e l'inclusione nel contesto lavorativo relativamente a:

- progettazione ed erogazione di attività ludico-educative per bambine e bambini da 0 a 12 anni;

- progettazione ed erogazione di servizi formativi;

- progettazione e realizzazione di allestimenti. Vendita di libri, giochi scientifici e gadget.



Bilancio Sociale 2025

Presenza sistema di rilevazioni di feedback

24.370 questionari somministrati

862 procedure feedback avviate

Commento ai dati

La rilevazione del gradimento è effettuata tramite l'invio in automatico alla mail del visitatore che, dopo aver acquistato on line, fa l'ingresso nel museo. Il numero di questionari somministrati (24.370) si riferisce quindi alla mail che viene inviata agli acquisti on line che fanno ingresso al museo o ai questionari che vengono somministrati in cartaceo a insegnanti e feste di compleanno. Le procedure di richiesta feedback avviate sono state 862 (sul precedente 2024/744). La rilevazione è anonima, quindi la risposta al visitatore è fornita solo se ha inserito la propria mail. Il riscontro da parte del visitatore è del 4% (3%/2024).

La media del gradimento generale del visitatore è del 90% fornito sui seguenti aspetti dell'esperienza:

- 90% luogo di divertimento;
- 91% educazione;
- 90% innovazione;
- 87% promozione di temi scientifici;
- 92% luogo accessibile.

La media del gradimento generale, ricavato dalla sintesi annuale che racchiude tutti i servizi, per il 2025 è 90% (84%/2024, 84%/2023, 87%/2022, 86%/2021).

Elementi/fattori che possono compromettere il raggiungimento dei fini istituzionali e procedure per prevenire tali situazioni

ANALISI DEI RISCHI

Grazie alla ISO, la direzione lavora all'analisi dei rischi in relazione a tutti i processi (commerciale,



Bilancio Sociale 2025

progettazione, allestimenti, manutenzione, servizi, risorse umane, approvvigionamento, formazione) e ai seguenti fattori:

- andamento del mercato, reputazione, fattori esterni (mancanza di pioggia, eventuali competitor sul mercato o conflitti, terrorismo) e particolari emergenze.

Il documento valuta:

- il contesto con punti di forza, vulnerabilità e documenti correlati per la pianificazione;
- le parti interessate con aspettative, documenti di riferimento ed eventuali modifiche;
- rischi e loro livello (basso/medio/alto/altissimo), contromisure e mitigazione, trattamento, opportunità.

Le procedure, definite dalla direzione, sono prese e attuate informando e in accordo con gli organi di controllo e le persone della cooperativa: l'Assemblea delle socie e dei soci, il CDA, il Collegio dei Sindaci, la Società di Revisione, i preposti, i dipendenti e i consulenti.

Tra i fattori che possono maggiormente compromettere il raggiungimento dei fini istituzionali si riportano i rischi e le contromisure:

- Concorrenza sul territorio locale con aperture strutture che offrono simili attività o comunque percorsi per famiglie e scuole;
- Mercato con il deprezzamento e/o perdita di quote di mercato (Diversificazione attività, Maggiore Produttività, Nuove Tecnologie, Bandi Nazionali/Europei);
- Reputazione con il deterioramento percezione del valore della struttura da parte dei clienti/visitatori (Verifica su Collaudo attento ed accurato degli exhibit; Manutenzione preventiva; Pulizie ed efficienza struttura e servizi);
- Fattori esterni con mancanza di pioggia (Programmazione diversificata e interessante, Giornate gratuite sostenute da bandi e corporate);
- Fattori esterni con infortuni (Copertura assicurativa e modulistica per incidenti, check continuo su manutenzione preventiva e vigilanza interna, Progettazione Exhibit molto accurata su eventuale rischio);
- Fattori esterni con conflitti, atti di terrorismo, pandemie (Maggiore sicurezza e stabilità finanziaria, Pianificazione ulteriori accantonamenti; Programmazione diversificata e interessante, giornate gratuite sostenute da bandi e corporate, Diversificazione su altra piattaforma web e maggiore Digitalizzazione);
- Ambiente-Territorio con danno ambientale o aumento costo energia (Manutenzione preventiva su stato cabine, impianti elettrici e infrastrutturali, Allestimenti esterni e interni, Check interni, Polizza Assicurativa su danni ambientali).

La COOPERATIVA/impresa sociale ha adottato il modello della L. 231/2001? **NO**

La COOPERATIVA/impresa sociale ha acquisito il Rating di legalità? **SI**



Bilancio Sociale 2025

La COOPERATIVA/impresa sociale ha acquisito certificazioni di qualità dei prodotti/processi? **SI**

Esplicitare il livello di raggiungimento degli obiettivi di gestione individuati, gli eventuali fattori risultati rilevanti per il raggiungimento (o il mancato raggiungimento) degli obiettivi programmati

Parlano i nostri numeri per il raggiungimento degli obiettivi di gestione e di crescita:

- 305 giornate* di apertura con 163.326 visitatori (-3% sul precedente 168.781/2024, 152.984/2023)

Il valore della produzione (VdP) di euro 2.420.150 + 13% sul precedente (2.134.065/2024, 1.910.310/2023) composto da

61% Servizi di Biglietteria per euro 1.488.077 (visite, scuole, feste compleanno, carta amici)

23% Progettazione su bandi regionali, nazionali, europei per euro 561.289

9% Servizi (eventi, affitti, formazione, ricavi gestione ristorante, parcheggio) per euro 209.123,24

4% Shop & Libreria per euro 93.008,70

3% Corporate & Sponsorship per euro 68.400

COSA ABBIAMO PROPOSTO NEL 2025?

VISITE AL MUSEO

da martedì a domenica con quattro turni di ingresso con laboratori, attività creative e scientifiche nei week end e festivi, inclusi nel costo del biglietto;

VISITE IN CLASSE

durante l'anno scolastico, su richiesta e su progetti specifici;

MOSTRE INTERATTIVE TEMPORANEE

ambiente, società, coding, stem, nuove tecnologie;

EVENTI

negli spazi esterni ad accesso gratuito al pubblico;

VISITE DIDATTICHE

laboratori tematici di approfondimento per la Scuola Primaria e Secondaria di I grado, percorsi tematici per la Scuola dell'Infanzia e Nidi;

CORSI DI FORMAZIONE IN SEDE, ON LINE, BLENDED

riconosciuti dal MIUR per insegnanti, per educatori e professionisti del settore, visita studio rivolta alle classi liceali per approfondire il proprio percorso di studio grazie all'osservazione diretta sul campo;



Bilancio Sociale 2025

LETTURE ANIMATE

sempre ad accesso gratuito in libreria, solitamente il sabato, da ottobre ad aprile;

FESTE DI COMPLEANNO

con animazioni specifiche per le fasce d'età;

SEMINARI

convegni, presentazione di libri;

GIORNATE DI FORMAZIONE

per Enti ed Aziende presso il Museo e in sedi esterne;

ATTIVITÀ DI PROGETTAZIONE

partecipata con bambini e adulti per lo sviluppo di progetti nazionali ed europei e di partenariato con Istituzioni, Università e musei in Italia e all'estero;

ATTIVITÀ DIGITALI, PROGETTI & EVENTI ON LINE

in collaborazione con le Aziende e le Istituzioni;

ALTRE ATTIVITÀ SVOLTE IN MANIERA SECONDARIA/STRUMENTALE

La cooperativa oltre a progettare e produrre allestimenti e mostre temporanee per la propria sede, sviluppa e realizza su richiesta e in collaborazione con aziende e Istituzioni percorsi gioco e allestimenti da installare presso sedi esterne. La cooperativa, inoltre, sviluppa ed eroga progetti formativi per i propri utenti (docenti, educatori) che offre dalla piattaforma <https://www.exploraedu.it> in modalità on line e/o blended e solitamente ad accesso gratuito, insieme a corsi anche in presenza.

EVENTI AD ACCESSO GRATUITO

1

Giornate
nel museo

3

Eventi

11

Attività nelle
aree esterne

9

Lecture nel
bookshop

GIORNATA NEL MUSEO: 1

(Giornata Europea delle Lingue)

EVENTI NEL MUSEO CON TURNI A INGRESSO GRATUITO: 3

(ingresso gratuito per i bambine/i: Felicità, Notte Europea dei Ricercatori, Giornata Internazionale dei Diritti dell'Infanzia e dell'Adolescenza)

SHORE

29 marzo e 24 maggio:



Bilancio Sociale 2025

Attività per la tutela dell'ambiente marino. Promosso dal progetto Shore, finanziato dall'Unione Europea.

Attività 24 marzo:

A cura di Explora Missione acqua pulita, A bocca aperta, Gocce di mare.

Attività a cura di PiùBlu L'Arte di Salvare il Mare.

Attività 24 maggio:

A cura di Explora. Il ciclo dell'acqua, Onde di fantasia, Gocce di mare.

Attività a cura di Plastic Free Odv Caccia al tesoro ecologica.

KEYWORDS: sostenibilità, mare, biodiversità

Orario nell'area esterna: dalle ore 10:30 alle 15.00 e dalle 15.30 alle 18:00



KIDS ENERGY FESTIVAL

7 giugno e 9 novembre

Esperienze dedicate al movimento, pensate per coniugare attività motorie e creatività, favorendo la scoperta.

Attività 7 giugno: Colori che girano, corpi che creano!, Passaggi in movimento, Diamo vita al movimento,

Attività di Movimento, Caccia al tesoro... nel corpo umano!

Keywords: movimento, dinamicità, sport, salute.

Orario area esterna: dalle ore 11:00 alle ore 14:00 e dalle ore 14:30 alle ore 18:00

Attività 9 novembre: Mangiare sano, Arte in movimento, Caccia al tesoro... nel corpo umano!, Allenati al divertimento: muovi il tuo corpo!

KEYWORDS: movimento, dinamicità, sport, salute.

Orario area esterna: dalle ore 11:00 alle ore 14:00 e dalle ore 14:30 alle ore 17:00



FELICITÀ

3 luglio

In occasione della Giornata degli Stati Generali del Patrimonio di Roma, insieme a tante realtà, anche



Bilancio Sociale 2025

Explora ha coinvolto il suo pubblico con attività dedicate al museo come luogo restituito alla città di Roma.

KEYWORDS: patrimonio, storia, città di Roma

Ingresso gratuito nel museo nei due i turni serali delle 19:00 e 20:45

Orario attività area esterna: dalle 18:00 alle ore 19:00



ROME FUTURE WEEK

dal 16 al 21 settembre

Apertura al pubblico di Caccia al Tesoro Blu, dedicata a uno dei quattro elementi fondamentali: l'acqua.

KEYWORDS: tecnologia, ambiente, scienza

Orario attività area esterna: dalle ore 9:00 alle ore 19:00



NOTTE EUROPEA DEI RICERCATORI

26 settembre

Nell'ambito del progetto LEAF – heal the Planet's Future – di Frascati Scienza finanziato dal programma HORIZON-MSCA-2022-CITIZENS-01. Evento "ACQUA vita, scoperta e meraviglia" un appuntamento con laboratori, esperimenti ed attività pensati per scoprire quanto l'acqua sia preziosa per tutte le forme di vita e quanto sia presente nella nostra quotidianità.

KEYWORDS: Scienza, ricerca, natura

Ingresso gratuito nel museo nei due i turni serali delle 17:00 e alle 19:00



URBAN NATURE

4 e 5 ottobre



Bilancio Sociale 2025

Valorizzare e incrementare la biodiversità urbana con laboratori e attività, passeggiate nel Quartiere Flaminio lungo il Fiume insieme ai Ricercatori e Volontari WWF Roma e di ALPA, Associazione Laziale Produttori Apistici Associata UNAAPI e personale di Explora.

KEYWORDS: biodiversità, natura, ambiente

Orario attività area esterna dalle 10:00 alle 17:00



GIORNATA EUROPEA DELLE LINGUE

21 settembre

Promossa dalla Commissione Europea in Italia.

Promuovere il patrimonio culturale e linguistico del continente, per sensibilizzare i cittadini all'ampia gamma di lingue parlate in Europa (oltre 200) e per incoraggiare le persone di tutte le età ad apprendere le lingue.

KEYWORDS: Europa, apprendimento, cultura

Orario attività area esterna e museo: dalle ore 10:00 alle 19:00.



GIORNATA INTERNAZIONALE DELL'INFANZIA E DELL'ADOLESCENZA

20 novembre

Festeggiare la giornata che celebra in tutto il mondo il 20 novembre, giorno in cui l'Assemblea Generale delle Nazioni Unite adottò nel 1989 la Convenzione ONU sui diritti dell'infanzia e dell'adolescenza.

KEYWORDS: diritti, inclusione, infanzia

Ingresso gratuito nel museo bambine/i da 0 a 11 anni nei turni delle 10:00, 12:00, 15:00 e 17:00



PROGETTI NAZIONALI ED EUROPEI



Bilancio Sociale 2025

Lavorati, avviati o completati nel corso del 2025

EXPLORA CRESCE

FONDAZIONE ROMA

Arricchire l'esperienza di gioco e apprendimento con interventi di miglioramento di due percorsi gioco "Economiamo" e "Giochi d'acqua".

Incoraggiare la scoperta di scienza, ambiente e futuro coinvolgendo circa 1000 studenti degli Istituti Comprensivi del Municipio V, VI e XI di Roma.

Durata del progetto: luglio 2024 – ottobre 2025 (16 mesi)

Contributo: 150.000 euro (cofinanziamento)



LITTLE STEM 2

8x1000 Tavola VALDESE OPM/2023/38719 Per l'apprendimento delle materie scientifiche e lo sviluppo del pensiero critico nella scuola dell'infanzia attraverso osservazione, progettazione e sperimentazione

Durata del progetto: novembre 2024 - maggio 2025

Contributo: € 12.766 (cofinanziamento);



LITTLE STEM 3

8x1000 Tavola VALDESE OPM/2024/46289

Per l'apprendimento delle materie scientifiche e lo sviluppo del pensiero critico nella scuola dell'infanzia attraverso osservazione, progettazione e sperimentazione

Durata del progetto: ottobre 2025 - giugno 2026.

Contributo: € 14.252 (cofinanziamento);



Bilancio Sociale 2025



STORIE IN MOVIMENTO: LOTTA ALLA POVERTÀ EDUCATIVA AL MOVIMENTO IN ETÀ PRESCOLARE. CON I BAMBINI,

PROGETTO: 2021-COF-01401 Fondo per il contrasto della povertà educativa minorile, "Storie in movimento: lotta alla povertà educativa al movimento in età prescolare" Gruppo Pleiadi (COO). Per favorire il sano sviluppo motorio e alimentare dei bambini e bambine in età prescolare (3-6 anni) in 4 territori affetti da povertà educativa nelle zone di Verona, Roma, Napoli/Caserta e Palermo, con interventi gratuiti rivolti ad alunni e alunne in classe, ai docenti, alle famiglie e a tutta la comunità educante.

Durata: maggio 2023 - maggio 2026

Contributo: 54.030,00 euro.



P.I.P.P.I

PNRR P.I.P.P.I. 1 Realizzazione di interventi nell'ambito del Piano Nazionale di Ripresa e Resilienza, [M5C2_Sub investimento 1.1.1.] finanziato dall'Unione europea – Next Generation EU “Sostegno alle capacità genitoriali e prevenzione della vulnerabilità delle famiglie e dei bambini” – Programma di Intervento e Prevenzione dell'Istituzionalizzazione “P.I.P.P.I. 1” CUP J84H22000180006 Smart CIG Z6E39C42E0 PC 20220005, Coop. Soc. Le Mille e Una Notte (COO)

Attività culturali e di socialità rivolti a famiglie in condizioni di disagio

Durata: ottobre 2023 – maggio 2026

Contributo: 20.357 euro



TOBY'S FRIENDS



Bilancio Sociale 2025

CREATIVE EUROPE, Project: 101099012 Tobies Friends CREA-CULT-2022-COOP. Partner: TANT MIEUX Prod (FR), Museo dei Bambini SCS (IT), Drustvo Jasa (SI).

Sostenibilità e tutela dell'ambiente per offrire attività di narrazione sulla natura, ma anche esperienze di interazione e socializzazione.

Durata del progetto: gennaio 2023 – gennaio 2025

Contributo: 46.400,00 euro (cofinanziamento)



KIDBEATS

CREATIVE EUROPE, Project: 101100006 KidBeats CREA-CULT-2022-COOP Sustainability in music production for Children in the age of Technologies". Partner: GRILLUS KFT (HU), Museo dei Bambini SCS (IT), HOWEST (BE). Approfondire la musica attraverso ricerca, sperimentazione e sviluppo.

Durata del progetto: gennaio 2023 – gennaio 2025

Contributo: 58.659,00 euro (cofinanziamento)



SHORE

HORIZON 20 H2O SHORE European Climate, Infrastructure And Environment Executive Agency CINEA Green Research and Innovation, Horizon Europe Climate G.A. 101112815, Yildiz Technical University YTU (COO). Educazione alla sostenibilità ambientale, alla tutela del mare e delle acque dolci.

Durata del progetto: agosto 2023 – agosto 2025

Contributo: 110.637,50 euro



Bilancio Sociale 2025



SKILLE-ED

KA1 del programma Erasmus +, finanziato dall'Unione Europea. Project:

2024-1-IT02-KA122-ADU-000213742, ERAMUS + KA122 EDU - 1st ROUND 2024, SKILL-ED: Skills Development for Adults in Education and Cultural Sectors

Lingua inglese, digitale, STEM, educazione alla sostenibilità, clima lavorativo attraverso la mobilità di personale in corsi e job shadowing.

Durata del progetto: settembre 2024 – dicembre 2025

Contributo: 36.748,00 euro (cofinanziamento)



EUROMUSE.

CREATIVE EUROPE, Project: 101174046, CREA-CULT-2024-COOP, "EUROMUSE: Participatory music creation and implementation of original music in museums, testing visitors, and measuring the impact of original music, aiming to enhance the museum experience"

Partner: Earth PR (SRB); KOTSANAS MUSEUM OF ANCIENT GREEK TECHNOLOGY (GR) ; MUNICIPIO DE MAÇÃO (PT); IEMA KENTRO MOUSIKIS PLIROFORISI (GR). Progetto di ricerca artistica innovativa per musica applicata ai musei.

Durata del progetto: novembre 2024 – aprile 2026

Contributo: 39.955,10 euro (cofinanziamento)





Bilancio Sociale 2025

MEDMAS.

CERV, Project: 101148165, CERV-2023-CITIZENS-CIV, “Media Masters : enhancing media literacy”

Partner: Pistes Solidares (FR); Polistiko Idryma 1948 (CY); Innovation Hive (GR); Cesie ETS (IT); Istituto Ikigai (ES); Sofia University (BG); Univerza v Mariboru; Younet Aps; Casoris; Udruga Za Promicanje Tchnicke Kuklture; VOXEUROP SCE (FR).

Accrescere l’alfabetizzazione mediatica e l’impegno civico

Durata del progetto: giugno 2024 – giugno 2026

Contributo: 40.168 euro (cofinanziamento)





Attività ed eventi 2025 ad Explora

Agenda 2030:

scopri le sfide più importanti per migliorare il pianeta!

Sabato 10 e domenica 11 maggio

Turni ore 10 | 12 | 15 | 17

Attività incluse nel biglietto di ingresso

Gioco di InOrto

22 e 23 marzo
dai 6 anni

attività nell'area verde
ad ingresso gratuito

SHORE

Scopriamo l'acqua goccia dopo goccia

24 maggio 2025

Attività nell'area verde
ad ingresso gratuito

EU MISSIONS

explora con il tuo CENTRO ESTIVO

FELICITÀ

UNA SERATA ALLA SCOPERTA DI LUOGHI E REALTÀ CHE SONO UN GRANDE PATRIMONIO DI ROMA.

giovedì 3 luglio 2025
 Explora - il Museo dei Bambini di Roma
 Attività nell'area verde dalle 18:00 alle 19:00
 nel museo ingresso alle ore 19:00 e alle 20:45

ingresso gratuito
 Prenotazioni attive dal 27 giugno 2025

2 turni di visita di 1 ora e 45 minuti
 e dalle ore 18:00 alle ore 20:30
 e dalle ore 20:45 alle ore 22:30

ROMA

CORPI

FESTIVAL DELLE SCIENZE ROMA

GLI APPUNTAMENTI A EXPLORA

12 aprile 2025
ore 16:00
ATTIVITÀ NEL GIARDINO
Polo di Villa Pisani (Via Senni)
ingresso gratuito

12 aprile 2025
ore 18:00, 19:00, 19:00 e 17:00
L'ESPOSIZIONE DEL MUSEO
Ore 19:00 (dalle 18:00)
Ritorno alle 19:30 (dalle 18:00)
ingresso libero a 18:00

GIORNATA INTERNAZIONALE DEI DIRITTI DELL'INFANZIA E DELL'ADOLESCENZA

giovedì 20 novembre 2025
turni delle ore 10, 12, 15 e 17
ingresso gratuito per bambini e bambine

GIORNATA EUROPEA delle Lingue

Domenica 21 settembre 2025 a Explora

NEL MUSEO EXPLORA
NEI 4 TURNI:
10:00, 12:00, 15:00, 17:00

ACCESSO GRATUITO
PRENOTAZIONE
OBBLIGATORIA

#EOLingua
#DiscoverFoundation

Halloween a Explora

IL PROGRAMMA 2025 UNGHERA (GRUPPO EUROPEO) ASPETTIAMO I 12 ANNI PER ACCRESCERE LA COPARTICIPAZIONE DEI BENEFICI DI UNA LINGUA ALTERNATIVA E INFORMATIVA E CONSIGLIARE I PROGETTI DIDATTICI.

FRUTTA E VERDURA NELLE SCUOLE

VENI A EXPLORA A SCOPRIRE IL PROGRAMMA DELL'UNIONE EUROPEA "FRUTTA E VERDURA NELLE SCUOLE"

ATTIVITÀ PER LE SCUOLE
Maggio 2025: 9, 11, 14, 21, 25, 29, 29

ATTIVITÀ PER LE FAMIGLIE
Aprile 2025: ore 12 al 20
Maggio 2025: ore 1 al 4

WWW.FRUTTAELVERDURA.NE.IT



Bilancio Sociale 2025

Laboratori delle feste

scopri di più

EXPLORA

UN MARE DI NOVITÀ IN ARRIVO

H₂Ooh!

Esperimenti, giochi e scoperte

WWF URBAN NATURE
LA FESTA DELLA NATURA IN CITTÀ

4-5 OTTOBRE 2025
TI ASPETTIAMO A EXPLORA
DALLE 10.00 ALLE 17.00

British Council @ Explora

26 gennaio 2025
turni ore 12 | 15 | 17
dai 4 anni
attività a fruizione libera
comprese nel biglietto di ingresso

BRITISH COUNCIL EXPLORA

caccia al tesoro

MISSION OCEAN & WATERS NIGHT

LABORATORI DIDATTICI per famiglie nei progetti di ricerca

A EXPLORA MERCOLEDÌ 4 GIUGNO 2025 14:00 - 18:30

Partner of the European Union

GLI ORGANISMI VIVENTI SI RIMODIFICANO: SCOPRIAMO GLI OVIPARI, GLI OVIVIPARI E I VIVIPARI

QUANTI MESI

IL NUOVO PERCORSO GIOCHI DI EXPLORA

EXPLORA GYC DAL 24/01/2025

PASQUA 2025

Dal 17 al 20 aprile
Turni ore 10 | 12 | 15 | 17
Chiuso il 21 aprile

SCOPRI LE ATTIVITÀ!

carnevale al museo

2025

giovedì 27 febbraio ore 15:00, 17:00
martedì 4 marzo

venerdì 3 marzo ore 10:00, 12:00, 15:00, 17:00
domenica 2 marzo

A EXPLORA
ATTIVITÀ A FRUIZIONE LIBERA
COMPRESA NEL BIGLIETTO DI INGRESSO AL MUSEO

ESTATE AL MUSEO

EXPLORA TI ASPETTA
DAL MARTEDÌ ALLA DOMENICA
ORE 10 | 12 | 15 | 17
CON L'ATTIVITÀ "TUTTI A GORRO!"



Bilancio Sociale 2025

7. MEDIA: COMUNICAZIONE CLASSICA, SOCIAL E SITO WEB

La comunicazione di Explora è legata principalmente al racconto delle attività del Museo: attività, eventi, inaugurazioni di nuovi allestimenti e laboratori offerti al pubblico durante l'anno, sono parte dell'attività di comunicazione.

Nel 2025 sono stati lanciati 20 comunicati stampa che hanno generato 290 articoli su diversi media dedicati a famiglia, turismo e divulgazione.

The screenshot shows a news article from la Repubblica. The headline is "Explora resta a Roma per altri 40 anni: il museo dei bimbi si allarga con serra e giardino" by Emiliano Pretto. The article text states that the Explora museum will remain in its current location in Via Flaminia 80-86 for the next 40 years. It mentions a renewal of the concession for 20 years with an option for another 20 years, and a significant expansion of the museum space. The expansion includes a large didactic greenhouse of 600 square meters and a garden of about one hectare. The article also notes that the expansion will be funded by a private manager through an investment of 2.8 million euros and an annual rental fee of 231,000 euros to the municipality. The article concludes by mentioning that the expansion will be completed in 24 months and will be managed by the cooperative "Museo dei Bambini Società Cooperativa Sociale".



Bilancio Sociale 2025

DONNA Cerca

Home Cronaca Gossip Lifestyle Viaggi Ricette Salute Scuola Bonus e Lavoro Oroscopo Ar

Viaggi / Lifestyle & Tendenze / Alla scoperta di Explora, il Museo dei Bambini di Roma: un viaggio tra gioco, scoperta e fantasia

Allo scoperto di Explora, il Museo dei Bambini di Roma: un viaggio tra gioco, scoperta e fantasia

Viaggi 28.04.2023 by Adriana Costantini



Siamo stati a **Explora**, il Museo dei Bambini di Roma, e possiamo confermarlo: è un vero museo per i piccoli esploratori e per chi ha ancora voglia di imparare divertendosi. Appena varcato l'ingresso, già nel cortile esterno, si respira un'aria frizzante di **curiosità, entusiasmo e gioco**. I primi a farci compagnia sono stati i giochi d'acqua: esperimenti semplici ma geniali che hanno conquistato subito **Elena e Giulio**, tra spruzzi, mulinelli e una gigantesca **carrucola** che, con le sue altezze, ha scatenato urla di gioia e risate senza fine.

01/09/25, 08:49

I 10 musei di storia più belli d'Italia da visitare - FocusJunior.it



FocusJunior.it / Scuola / Storia / I 10 musei di storia più belli d'Italia da visitare

I 10 musei di storia più belli d'Italia da visitare

Explora

Questo museo è interamente progettato per i bambini e il suo motto è "vietato non toccare". Le mostre, pur affrontando anche temi storici, sono completamente interattive e permettono ai piccoli di imparare giocando. Si impara la storia del denaro, il funzionamento di un'antica bottega o l'importanza del riciclo in modo divertente e stimolante.



Bilancio Sociale 2025

Il sito web del museo ospita una sezione dedicata a notizie e approfondimenti concepita come un mezzo per promuovere contenuti verificati e originali destinati al pubblico di Explora. La sezione presenta caratteristiche tecniche e una qualità dei contenuti che hanno come obiettivo indiretto una maggiore capacità di presenza e censimento nella SERP dei motori di ricerca su chiavi afferenti al contenuto trattato e ai temi vicini ad Explora.

I contenuti vengono automaticamente esposti tramite JSON qui:

<https://mdbr.it/wp-json/wp/v2/posts?categories=3>

Social

45.215

Facebook

Follower totali 2025
+1.460

2.438

Facebook

Interazioni con
i contenuti

31.957

Instagram

Follower totali 2025
+7.448

5.363

Instagram

Interazioni con
i contenuti

584

YouTube

iscritti al canale al
31/12/2025

Google

460

Nuove recensioni
2025

4.5

Media voto

Dati dal sito www.mdbr.it

714.000 clic

Sessioni/anno

2.528.183

Impressioni in pagine di ricerca

127.721

utenti /anno

Località



Italia

82%



7%

UK, USA, Francia,
Spagna, Germania

Tecnologia



Mobile

79%



Desktop

21%



Bilancio Sociale 2025

8. STRATEGIA DIGITALE - MDBR

Explora basa la propria strategia didattica sul gioco e sull'emozione. L'apprendimento basato sul gioco è progettato per trasmettere contenuti e suggestioni tramite una forte interattività e grazie a un' interiorizzazione dell'esperienza. In questo contesto, Explora ha sviluppato una propria strategia di integrazione del digitale come strumento in grado di amplificare e rafforzare l'esperienza di gioco.

La strategia digitale di Explora si declina in tre ambienti:

- Allestimenti interattivi
- Educazione al digitale
- Trasformazione digitale dei processi aziendali

Gli allestimenti interattivi sono progettati con l'obiettivo di creare un coinvolgimento emotivo e fisico intorno a un tema o a uno strumento. Questo paradigma porta a utilizzare il digitale come veicolo di interazioni complesse che vedono il corpo e l'azione fisica al centro del processo di apprendimento. Il design del software e dell'interazione si sviluppa attraverso un processo iterativo di ricerca e test, che porta alla creazione di prodotti digitali complessi basati su riscontro immediato, interazione attiva e integrazione tra ambienti fisici e digitali, favorendo curiosità e coinvolgimento.

La scelta delle soluzioni hardware e software ricade su interfacce tangibili che vedono il corpo al centro dell'azione, sono presenti quindi 3 principali linee di sviluppo: touchless (basati su gesture e body tracking); elettromeccanici (basati su sensori e attuatori gestiti tramite microcontroller); phygital (azionamenti meccanici che generano eventi e risultati nel virtuale).

È progressivamente scoraggiata la soluzione puramente digitale caratterizzata esclusivamente da monitor o monitor touchscreen che tuttavia rimangono un punto di espressione costante nelle applicazioni di divulgazione destinate ad un pubblico adulto.

Le attività di educazione al digitale si sviluppano su diversi ambiti di intervento, quali la formazione agli insegnanti e la progettazione di attività hands-on che permettano al pubblico di Explora e ai diversi partner di avvicinarsi ai temi chiave della transizione digitale in maniera consapevole e critica.





Bilancio Sociale 2025

ExploraHub

CODICI SORGENTE SOFTWARE OPEN SOURCE

Explora, il Museo dei Bambini di Roma, sviluppa installazioni interattive per educazione e intrattenimento, integrando software open source creati con il supporto di artisti e sviluppatori internazionali.

Il progetto Explora Hub raccoglie e pubblica gratuitamente il codice sorgente dei software interattivi, pubblicandoli con licenza GNU General Public License v3 per favorire il riuso digitale e valorizzare gli sviluppatori.

La piattaforma Explora Hub, accessibile su GitHub e GitLab, offre repository di software con supporto per l'implementazione.

Questa iniziativa si inserisce nelle politiche di digital reuse, che mirano a ridurre la ridondanza nello sviluppo software e a favorire l'accesso a soluzioni personalizzate, specialmente per mostre scientifiche e interattive. Questo approccio favorisce la creazione di un ecosistema di apprendimento interattivo per bambini (0-11 anni), rafforzando il concetto di economia circolare e contribuendo alla crescita digitale e sociale attraverso il riuso delle risorse.

Explora è il primo Children's Museum in Europa a condividere la propria collezione di software in open source, seguendo le linee guida suggerite dal movimento OpenGLAM e altre iniziative europee di apertura dei dati.

<https://www.explorahub.eu/>



Exploraedu.it

FORMAZIONE & RISORSE DIDATTICHE AD ACCESSO GRATUITO

ExploraEdu è una piattaforma online sviluppata da Explora che offre risorse didattiche gratuite per docenti e educatori, con particolare attenzione alla scuola primaria e dell'infanzia. L'accesso ai corsi è completamente gratuito e risponde alle esigenze formative degli insegnanti, in linea con la missione del



Bilancio Sociale 2025

Museo dei Bambini di Roma, ente accreditato dal MIUR (Direttiva Ministeriale 170/2016) e certificato EN ISO 9001:2015 per la progettazione di servizi formativi.

LINEE GUIDA PER LA PROGETTAZIONE DEI CORSI

I corsi sono progettati secondo un modello modulare, con unità didattiche brevi, arricchite da contenuti in vari formati (testo, video, immagini garantendo flessibilità e personalizzazione del percorso di apprendimento. I test di autovalutazione consolidano le conoscenze acquisite, mentre attività pratiche (learning by doing) consentono l'applicazione diretta in contesti scolastici e domestici.

Un protocollo specifico guida la creazione dei contenuti video: le lezioni, di massimo 10 minuti, adottano un linguaggio informale e naturale, favorendo un'esperienza accessibile e coinvolgente. Studi scientifici dimostrano che l'attenzione per i contenuti video online si mantiene intorno ai 6 minuti; per questo, alcune lezioni integrano strumenti interattivi con tecnologia H5P per migliorare l'engagement.

FORMAZIONE PER LA COOPERATIVA

ExploraEdu non si rivolge solo agli insegnanti, ma è anche uno strumento di formazione interna per i dipendenti e i soci della cooperativa. Offre sezioni dedicate all'aggiornamento continuo e all'upskilling, con risorse pratiche come video tutorial per risolvere problemi tecnici in autonomia, aumentando così sicurezza e indipendenza nelle attività lavorative.

<https://www.exploraedu.it/>



9. PARITÀ DI GENERE

La Parità di Genere nei Luoghi di Lavoro: il Caso di Explora e l'Importanza della Certificazione UNI/PdR 125:2022

Dal 1998, la Museo dei Bambini, Cooperativa Sociale a maggioranza femminile che gestisce Explora, ha incoraggiato, attraverso la sua mission, la progettazione degli allestimenti e le attività proposte, una **cultura inclusiva** basata sulla parità di genere. Azioni di sensibilizzazione al tema e percorsi di inclusione sono da sempre il punto di riferimento della progettazione del museo.

Questa consapevolezza ha portato Explora a compiere un percorso verso la Certificazione UNI/PdR 125:2022, riconosciuta al museo da Dasa-Räegister. La Museo dei Bambini S.C.S. ha deciso di adottare



Bilancio Sociale 2025

un Sistema di Gestione per la Parità di Genere (SGPG), conforme alla prassi, per promuovere la parità di genere e la crescita professionale delle donne, oltre a creare un ambiente inclusivo valorizzando le unicità del proprio gruppo di lavoro. Tra i principali traguardi che la cooperativa intende perseguire vi sono:

- L'aumento della partecipazione femminile al mercato del lavoro;
- La riduzione del divario retributivo e pensionistico tra uomini e donne, per combattere la povertà femminile;
- La promozione della parità di genere nei processi decisionali aziendali;
- Il contrasto agli stereotipi e alla violenza di genere, nonché la protezione delle vittime;
- L'educazione delle nuove generazioni per prevenire e superare pregiudizi di genere.

L'esempio di Explora dimostra come la parità di genere non sia solo un principio etico, ma anche un fattore chiave per il successo e la sostenibilità delle imprese. Investire in politiche di inclusione significa migliorare il benessere dei lavoratori, accrescere la produttività e contribuire a una società più giusta ed equa per tutti.



10. ACCESSIBILITÀ

Da quando ha aperto al pubblico nel 2001, l'obiettivo di Explora è stato diventare un punto di riferimento per famiglie, scuole e bambini, offrendo un'opportunità unica di gioco, sperimentazione diretta e apprendimento attraverso esperienze di socializzazione e divertimento.

Riconoscendo l'unicità delle esigenze di ogni individuo, il museo mira a essere un ambiente inclusivo in cui bambini e bambine, famiglie e scuole possano partecipare attivamente alle proposte.

Per raggiungere tale obiettivo, sono state adottate misure mirate a promuovere l'accessibilità sia fisica che digitale.

A partire dall'area esterna, dove ogni dettaglio è pensato per l'inclusività come il pavimento antitrauma, i giochi inclusivi, i pannelli verticali, le mappe tattili e i posti auto riservati e strategicamente posizionati per agevolare l'accesso delle persone con disabilità.

O l'interno del museo, con i servizi igienici pensati per i più piccoli, un banco informazioni rinnovato, un desk in biglietteria progettato ad altezza calibrata per facilitare i visitatori con disabilità uditive, visive e i



Bilancio Sociale 2025

minori. All'interno del museo installata una comunicazione innovativa che guida visitatori e visitatrici attraverso contenuti inclusivi, mappe in Braille e in CAA (Arasaac e PCS), video in LIS di presentazione del museo e degli allestimenti.

L'inclusione va oltre l'accesso fisico grazie agli interventi online con una completa trasformazione del sito istituzionale in chiave più accessibile.

La comunicazione usa un linguaggio inclusivo e attento alla parità di genere. Infine, ma non per importanza, il cuore del museo: il personale formato per accogliere e comprendere ogni visitatore, con un'attenzione particolare alla disabilità e all'inclusione.

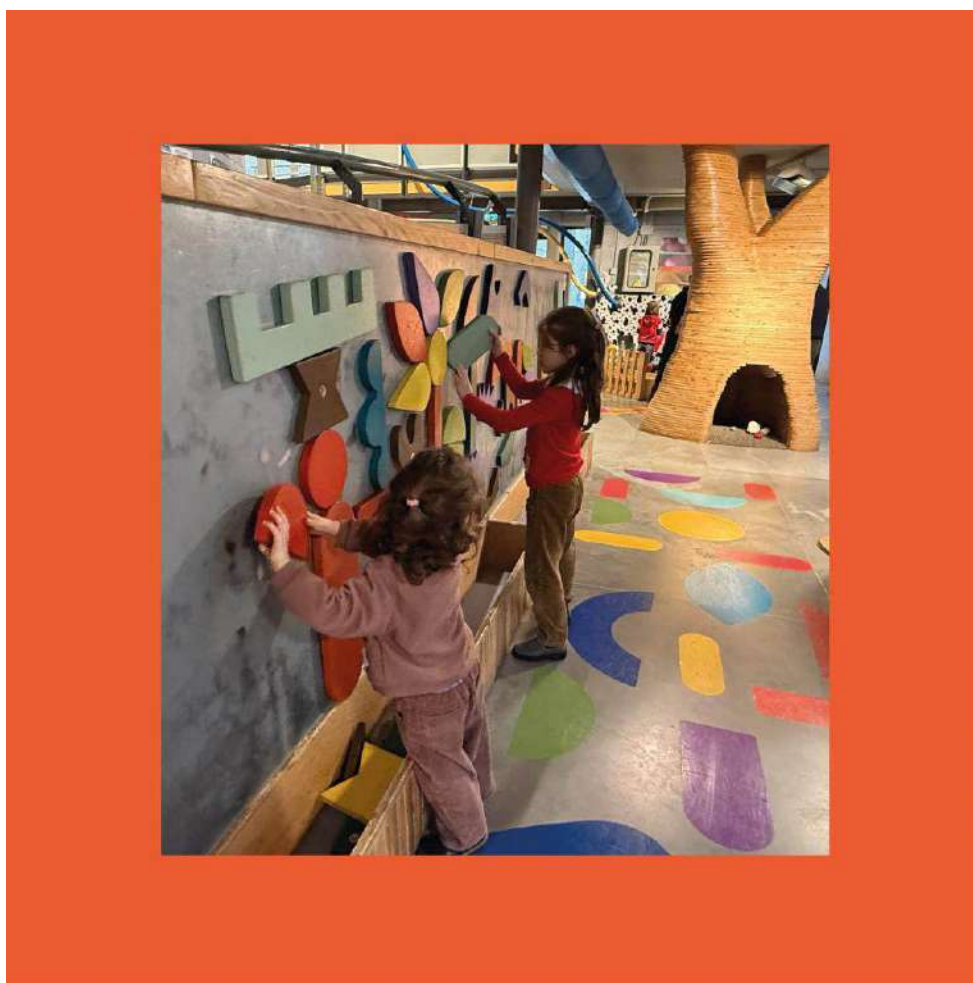



Bilancio Sociale 2025

11. I NOSTRI VISITATORI

Il flusso

Il flusso dei visitatori segue una stagionalità obbligatoria: ottobre/maggio con alta frequenza e giugno/settembre con una frequenza più bassa.

ANNO	VISITATORI	GIORNATE DI APERTURA
2015	140.572	323
2024	168.781	318
2025	163.326	305

Giornate di pioggia

Il meteo influenza il flusso del pubblico, ne tracciamo l'andamento anche perché è un indicatore nell'analisi dei rischi e aspetto importante da monitorare.



Da dove provengono i nostri visitatori

Il programma di vendita on line adottato, E-Box prodotto da Musalia ad hoc per Explora, raccoglie i dati di provenienza dagli acquisti online e ci offre alcune informazioni utili:





Bilancio Sociale 2025

12. I NOSTRI NUMERI

Il numero dei visitatori, l'impatto economico della VDP generata complessivamente e nel periodo
dal 9/5/2001 al 31/12/2025:

Valore della produzione

€ 34.293.100

11% Apporto economico da PA/Europa
su VDP (euro 3.722.000)

Di cui da PA nazionale **4%** (euro 1.533.552)
e da Europa **6%** (euro 2.188.155)

Numero di visitatori

2.995.912

Ricavi & Costi per macrovoci

61% visitatori, scuole,
feste di compleanno,
carta amici
**Servizi di
biglietteria**

23% nazionali,
europei,
regionali
**Bandi &
Contributi**

9% eventi, parcheggio, gestione
ristoro, corsi formazione
Servizi

4% Shop &
libreria

3% Corporate e
Sponsorship

Costi dove vanno gli 11 euro del biglietto?

52% Personale

29% Costi di
gestione

12% Allestimenti e
manutenzione

4% Utenze

2% Consulenze
esterne

1% Pubblicità



Bilancio Sociale 2025

Riclassificazione del conto economico

Riclassifichiamo in queste 3 macrovoci le voci di bilancio per misurare l'impatto economico della nostra attività e la redistribuzione del valore prodotto:

Risorse umane

39%

Fiscali

16%

Fornitori

45%

13. SITUAZIONE ECONOMICO-FINANZIARIA

Provenienza delle risorse economiche con separata indicazione dei contributi pubblici e privati

Ricavi e provenienti:

	2025	2024	2023
Contributi pubblici	75.720,00 €	30.939,00 €	15.459,00 €
Contributi privati	500,00 €	6.000,00 €	900,00 €
Ricavi da Enti Pubblici per gestione servizi sociali, socio-sanitari e socio-educativi	0,00 €	0,00 €	67.728,00 €
Ricavi da altri	2.185.389,00 €	1.920.478,00 €	1.713.942,00 €
Ricavi da Enti Pubblici per gestione di altre tipologie di servizi (manutenzione verde, pulizie, ...)	0,00 €	0,00 €	0,00 €
Ricavi da Privati-Cittadini inclusa quota cofinanziamento	0,00 €	0,00 €	0,00 €
Ricavi da Privati-Imprese	58.541,00 €	88.790,00 €	112.281,00 €
Ricavi da Privati-Non Profit	100.000,00 €	0,00 €	0,00 €
Ricavi da Consorzi e/o altre Cooperative	0,00 €	0,00 €	0,00 €
Totale	2.420.150,00 €	2.046.207,00 €	1.910.310,00 €



Bilancio Sociale 2025

Patrimonio:

	2025	2024	2023
Capitale sociale	66.223,00 €	66.026,00 €	65.926,00 €
Totale riserve	66.593,00 €	54.420,00 €	13.594,00 €
Utile/perdita dell'esercizio	14.476,00 €	12.551,00 €	73.015,00 €
Totale Patrimonio netto	147.292,00 €	120.446,00 €	151.535,00 €

Conto economico:

	2025	2024	2023
Risultato Netto di Esercizio	2.420.150,00 €	2.134.065,00 €	1.910.310,00 €
Eventuali ristorni a Conto Economico	2.394.238,00 €	2.109.802,00 €	1.822.975,00 €
Valore del risultato di gestione (A-B bil. CEE)	25.912,00 €	24.263,00 €	87.335,00 €

Composizione Capitale Sociale:

Capitale sociale	2025	2024	2023
capitale versato da soci operatori lavoratori	66.223,00 €	66.026,00 €	65.926,00 €
capitale versato da soci operatori volontari	0,00 €	0,00 €	0,00 €
capitale versato da soci operatori fruitori	0,00 €	0,00 €	0,00 €
capitale versato da soci persone giuridiche	0,00 €	0,00 €	0,00 €
capitale versato da soci sovventori/finanziatori	0,00 €	0,00 €	0,00 €

Composizione soci sovventori e finanziatori	2025
cooperative sociali	0,00 €
associazioni di volontariato	0,00 €

Valore della produzione:



Bilancio Sociale 2025

	2025	2024	2023
Valore della produzione (Voce Totale A. del conto economico bilancio CEE)	2.420.150,00 €	2.134.065,00 €	1.910.310,00 €

Costo del lavoro:

	2025	2024	2023
Costo del lavoro (Totale voce B.9 Conto Economico Bilancio CEE)	1.088.278,00 €	975.423,00 €	853.625,00 €
Costo del lavoro (compreso nella voce B.7 Conto Economico Bilancio CE)	118.565,00 €	92.756,00 €	95.295,00 €
Peso su totale valore di produzione	50,00%	50,00 %	49,67 %

Capacità di diversificare i committenti

Fonti delle entrate 2025:

2025	Enti pubblici	Enti privati	Totale
Vendita merci	0,00 €	93.009,00 €	93.009,00 €
Prestazioni di servizio	0,00 €	109.541,00 €	109.541,00 €
Lavorazione conto terzi	168.151,00 €	0,00 €	168.151,00 €
Rette utenti	0,00 €	18.366,00 €	18.366,00 €
Altri ricavi	58.566,00 €	1.535.728,00 €	1.594.294,00 €
Contributi e offerte	1.260,00 €	500,00 €	1.760,00 €
Grants e progettazione	289.773,00 €	145.505,00 €	435.278,00 €
Altro	0,00 €	0,00 €	0,00 €

Incidenza pubblico/privato sul valore della produzione:



Bilancio Sociale 2025

	2025	
Incidenza fonti pubbliche	517.750 €	21 %
Incidenza fonti private	1.902.400 €	79 %

Specifiche informazioni sulle attività di raccolta fondi (se prevista)

Promozione iniziative di raccolta fondi:

Per l'anno 2025 non si sono effettuate raccolte fondi, se non tramite ricerca su bandi nazionali ed europei.

Finalità generali e specifiche delle raccolte effettuate nel periodo di riferimento, strumenti utilizzati per fornire informazioni al pubblico sulle risorse raccolte e sulla destinazione delle stesse

Tutti i progetti finanziati o cofinanziati con finalità, obiettivi e destinazione risorse, sono pubblicati sul sito alla pagina <https://mdbr.it/progetti/>.

Tutti i sostenitori, corporate o pubblici, sono elencati sul sito alla pagina <https://mdbr.it/sostienici/i-nostri-sostenitori/> <https://mdbr.it/chi-siamo/come-si-sostiene-explora/>

Segnalazioni da parte degli amministratori di eventuali criticità emerse nella gestione ed evidenziazione delle azioni messe in campo per la mitigazione degli effetti negativi

Indicare se presenti: Non si segnalano criticità.



Bilancio Sociale 2025

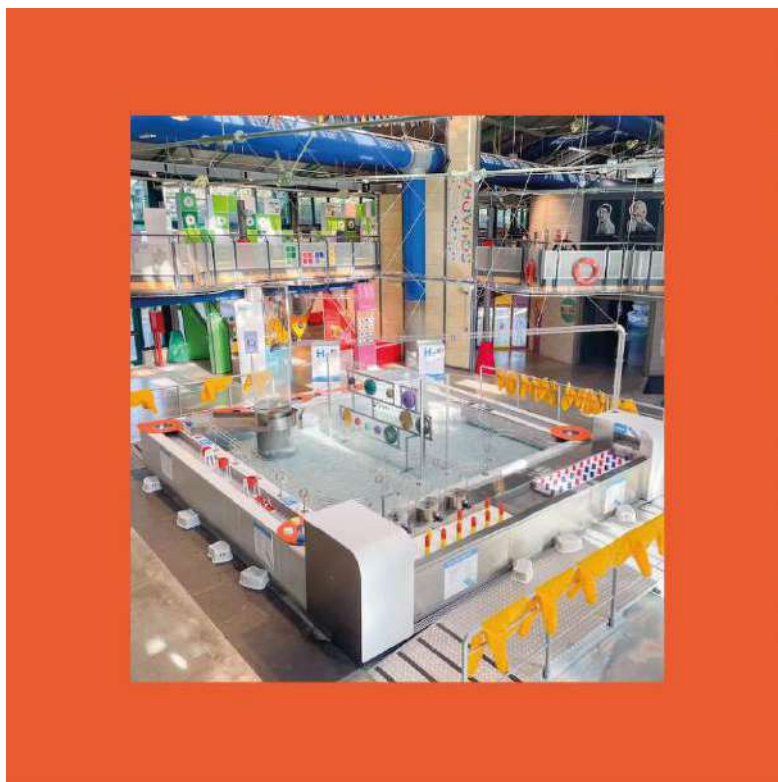
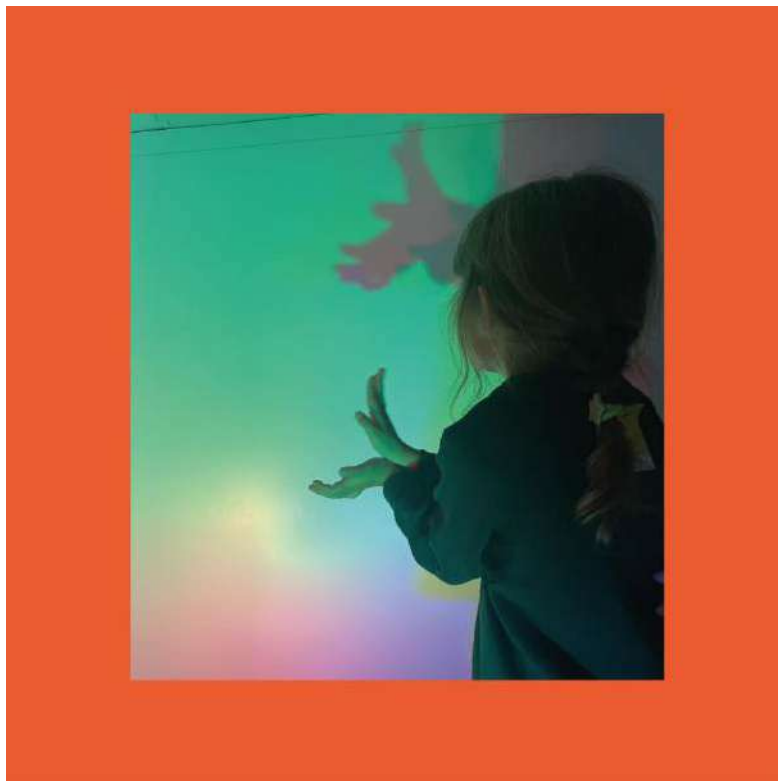



14. INFORMAZIONI AMBIENTALI

Tipologie di impatto ambientale connesse alle attività svolte

Analizziamo i dati dei nostri consumi per l'energia, l'acqua e il costo per lo smaltimento rifiuti con l'obiettivo di efficientare sia la spesa sia la ricaduta sul nostro ambiente grazie al rispetto delle norme e tramite investimenti in maniera costante.

Politiche e modalità di gestione di tali impatti

Strategie interne per la gestione dell'impatto ambientale:

Utilizzo energia da fonti rinnovabili: 100 PANNELLI SOLARI 3SUN 3SHBGH-C da 620 Wp in silicio cristallino

Utilizzo tecnologie per il risparmio energetico: IMPIANTO FOTOVOLTAICO KWP 62, PELLICOLE VETRATE LATO SUD, BMS PER MONITORAGGIO ILLUMINAZIONE E HVAC

Raccolta beni in disuso: PILE ESAUSTE PER AMA SPA

Smaltimento rifiuti speciali: TONER, IMBALLAGGI MISTI, APPARECCHIATURE FUORI USO

Educazione alla tutela ambientale:

Tema formativo	Ore totali	N. partecipanti	Personale/comunità locale*
IO E LE SCIENZE (Scuola dell'Infanzia)	86	1548	Comunità locale
IO E LA SCIENZA (Scuola dell'Infanzia)	31	587	Comunità locale
IO E L'AMBIENTE (Scuola dell'Infanzia)	71	1343	Comunità locale
IO E LA SOSTENIBILITA' (Scuola dell'Infanzia)	2	32	Comunità locale
ACQUA (Scuola Primaria)	3679	623	Comunità locale
CARTA (Scuola Primaria)	4136	190	Comunità locale



Bilancio Sociale 2025

ECONOMIA CIRCOLARE (Scuola Primaria)	2018	108	Comunità locale
ENERGIE RINNOVABILI (Scuola Primaria)	585	30	Comunità locale
FORME DELLA NATURA (Scuola Primaria)	1519	80	Comunità locale

* La formazione interna è inserita nel capitolo Formazione

Eventi/iniziative di sensibilizzazione su temi ambientali:

Titolo Eventi/iniziative	Tema	Luogo	Destinatari
Shore, Attività sul tema della tutela dell'ambiente marino	Sostenibilità, mare, biodiversità	Roma, Explora	Famiglie, bambine/i
Rome Future Week	Acqua	Roma, Explora, area verde ad accesso gratuito	Famiglie, bambine/i
Notte Europea Ricercatrici e Ricercatori	Acqua, vita, scoperta e meraviglia	Roma, Explora	Famiglie, bambine/i
Urban Nature 2025 WWF	Natura urbana, biodiversità	Roma, Explora, area verde ad accesso gratuito	Famiglie, bambine/i
Caccia al tesoro blu	Acqua:	Roma, Explora, area verde ad accesso gratuito	Famiglie, bambine/i
Festival dello Sviluppo Sostenibile	Sensibilizzazione sul tema della sostenibilità economica, sociale e ambientale	Roma, Explora	Famiglie, bambine/i



Bilancio Sociale 2025

Indicatori di impatto ambientale (consumi di energia e materie prime, produzione di rifiuti ecc.) e variazione dei valori assunti dagli stessi

Indice dei consumi:

	Consumi anno di riferimento
Energia elettrica: consumi energetici (valore) in kWh (chilowattora)	221413*
Gas/metano: emissione CO2 annua in kg CO ₂ eq	0
Carburante in litri	0
Acqua: consumo d'acqua annuo in m ³	100
Rifiuti speciali prodotti in Kg	2845**
Carta in Kg	171***
Plastica: Kg Plastica/imballaggi utilizzati in Kg	Non tracciati, trasferito in codici CER 150106, 150110****

* I dati del monitoraggio consumi elettrici di Explora sono a cura di Flo.Ren S.r.l. con il Report Periodico

** i dati dei rifiuti speciali prodotti e smaltiti si riferiscono al MUD telematico anno 2025, raccolti da ditta esterna incaricata (Falcognana Recuperi S.r.l.)

*** I dati sopra riportati per la carta si riferiscono all'acquisto e uso uffici e attività educative al pubblico.

**** Plastica: dal 2025 la plastica viene ritirata da AMA SPA insieme alla carta e all'indifferenziata prodotta dal Padiglione aperto al pubblico.

Obiettivo di impatto

Impegno: Ampliamento contenuti e formazione sul tema Sostenibilità ad accesso gratuito su portale exploraedu.it e implementazione continua su tecnologie idonee per i servizi del museo al fine di ridurre i consumi.



AZIONI attuate nel corso dell'anno 2025

Transizione 5.0



Bilancio Sociale 2025

Il 2025, grazie all'investimento attuato con Transizione 5.0, ha permesso di effettuare un ampio intervento per la riduzione dei consumi elettrici del padiglione espositivo grazie a tecnologie innovative e nuovi apparati elettrici:

- 1 nuovo power center e 1 nuovo quadro elettrico generale per il padiglione espositivo;
- 1 BMS Ecostruxure Building Operation Schneider per la gestione illuminazione e HVAC ovvero temperatura, umidità, VOC e CO2 con apertura botole sul tetto in caso di aumento ppm e controllo raffrescamento/riscaldamento;
- 4 destratificatori d'aria per aumentare l'efficienza dell'impianto di riscaldamento prevenendo l'accumulo di aria calda nella parte alta del padiglione espositivo;
- Nuove lampade a led di ultima generazione;
- Nuovo impianto fotovoltaico di 62 kWp in sostituzione dei 2 obsoleti del 2001 e del 2007.

Altri interventi sempre in linea con l'obiettivo di ridurre i nostri consumi sono stati:

- pellicole su vetrate lato sud e lato ovest - 3M SPECTRA 333 XC Controllo Solare - per ridurre l'apporto di calore solare aiutando nell'efficientamento dei consumi (56% di energia solare respinta e il 75% di luce visibile);
- eliminata la carta termica per la stampa dei biglietti presso la biglietteria (stampa cartacea di circa 80.000 biglietti/anno).

In itinere anno 2026:

- installazione del contenitore per la raccolta acqua piovana e quella proveniente dai giochi d'acqua esterni ad uso irriguo;
- sviluppo e installazione interfaccia al pubblico delle attività di mitigazione dei consumi del museo;
- revisione dell'impianto di climatizzazione dell'edificio A servizi.



15. VALUTAZIONE D'IMPATTO SOCIALE

La valutazione d'impatto sociale (VIS) di Explora misura e valuta gli effetti sul medio e lungo termine che l'organizzazione ha prodotto per il territorio e per la comunità, dal 1998 al 2022.



Bilancio Sociale 2025

La stesura della VIS è stata realizzata, e consegnata nel febbraio 2024, dall'ente esterno ed indipendente Next - Nuova Economia per Tutti utilizzando un approccio partecipativo in linea con le indicazioni contenute nel D.M. 23 luglio 2019 "Linee guida per la realizzazione di sistemi di valutazione delle attività svolte dagli enti del Terzo settore". Operativamente la VIS ha raccolto ed analizzato dati quantitativi e qualitativi con l'obiettivo di evidenziare l'impatto che l'organizzazione ha generato sulle dimensioni economica, sociale, ambientale e di governance.

Sezione 1 analisi del valore economico generato

Sezione 2 Sostenibilità dell'organizzazione in termini ambientali, sociali e di governance

Sezione 3 Elaborazione e analisi del flusso di impatto

Sezione 4 Focus sugli exhibit presenti nel museo

La VIS è visionabile sul sito di Explora <https://mdbr.it/valutazione-dimpatto-sociale/>

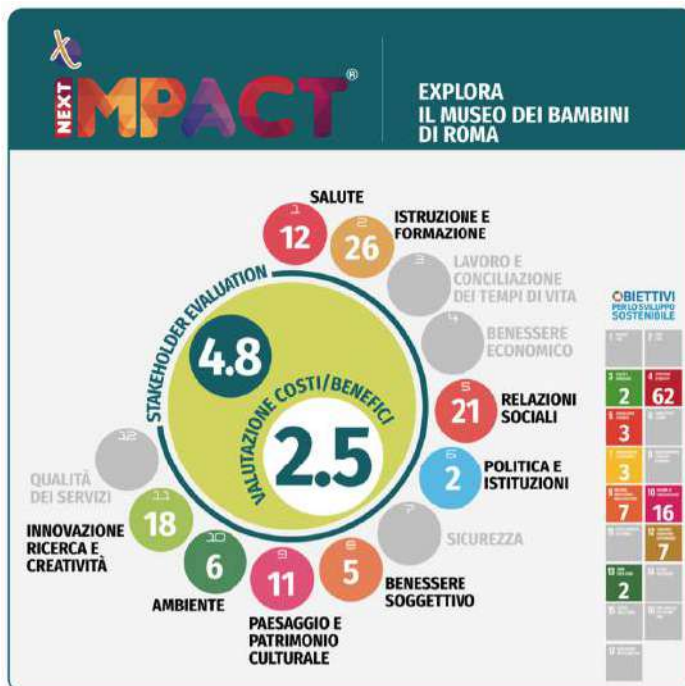



Bilancio Sociale 2025

16. INFORMAZIONI SU RIGENERAZIONE ASSET COMUNITARI

Tipologia di attività

Interventi finalizzati alla riqualificazione, potenziamento e adeguamento di beni pubblici o beni privati che assolvono ad un interesse pubblico funzionali allo sviluppo di attività economiche e/o sociali (su aree interne);

interventi a tutela del decoro urbano e al recupero di luoghi in disuso e/o degradati funzionali allo sviluppo di attività economiche e/o sociali (su aree interne);

interventi e servizi finalizzati alla salvaguardia e al miglioramento delle condizioni dell'ambiente e all'utilizzazione consapevole delle risorse naturali e tutela della biodiversità (su aree interne);

interventi di tutela e valorizzazione del patrimonio storico, culturale e delle tradizioni culinarie locali (su aree interne).

Descrizione sintetica delle attività svolte in tale ambito e dell'impatto perseguito attraverso la loro realizzazione

La riqualificazione dell'area di 6,700 mq realizzata nel 2001, è stata di grande impatto per gli aspetti ambientali ed architettonico sul territorio del Municipio II grazie a:

- riqualificazione dell'area dell'ex deposito Atac – sorto tra il 1870 e il 1920 - patrimonio di “archeologia industriale” urbana con la trasformazione nella struttura rivolta a bambini, scuole e famiglie;
- riqualificazione di un importante “asset” capitolino nel cuore della capitale con l'intervento di recupero delle 26 colonnine e delle capriate reticolari in ghisa ad opera dell'ingegnere francese Polonceau;
- riqualificazione e costante manutenzione di un'ampia area esterna a verde nel cuore della città a ingresso gratuito;
- installazione di 1 grande impianto di 62kWp in sostituzione dei precedenti 2 impianti fotovoltaici di cui 1 ancora oggi integrato nell'architettura;
- recupero del capitello in travertino con volute di epoca romana, inglobato nella muratura dell'edificio ad uso servizi sulla via Flaminia, in accordo con la Soprintendenza Speciale Archeologia, Belle arti e Paesaggio di Roma.

Con la nuova progettazione dei lavori di riqualificazione della 2A fase si persegue un ulteriore miglioramento per il territorio e l'intera città vista l'approvazione del progetto di riqualificazione MIC_SS-ABAP RM|27/12/2023|0062975-P e l'approvazione della Delibera in Assemblea Capitolina N



Bilancio Sociale 2025

255/25 il 16/10/2025.

In sintesi, le attività (maggiori dettagli alla pagina 'Cosa abbiamo proposto nel 2025'):

- per l'integrazione sociale si lavora sempre tramite progetti europei e nazionali grazie ai quali coinvolgere le scuole favorendo quelle di zone a rischio esclusione;
- per l'organizzazione e gestione di attività culturali e ricreative di interesse sociale, sempre grazie ai progetti europei e nazionali, l'obiettivo è quello di offrire giornate e/o eventi ad accesso gratuito per dare modo a tutti di poter beneficiare del museo e di offrire un numero di attività ad accesso gratuito nelle aree verdi (vedi indicatori di impatto).
- Importante, sebbene i rincari portino ad aumentare il costo del biglietto di ingresso quasi ogni anno, che la cooperativa abbia 1 giorno a settimana, in particolare il giovedì a prezzo ridotto da 8,00 euro.



17. ALTRE INFORMAZIONI NON FINANZIARIE

Indicazioni su contenziosi/controversie in corso rilevanti ai fini della rendicontazione sociale

NON SONO PRESENTI contenziosi/controversie in corso, rilevanti ai fini della rendicontazione sociale.

Altri aspetti di natura sociale, parità di genere, rispetto diritti umani, lotta alla corruzione ecc.

La cooperativa, per missione e oggetto sociale, cura aspetti importanti come la parità di genere, il rispetto per l'ambiente, l'innovazione e l'avvicinamento di bambine/i e adulti alle materie scientifiche STEM e alle nuove tecnologie.

Questi "valori" si riflettono soprattutto in attività educative (empatia, inclusione, rispetto per la natura e l'ambiente, giornate sulla sostenibilità e agenda 2030), allestimenti e percorsi gioco con l'obiettivo di far giocare bambine e bambini con temi anche complessi: pari opportunità con il percorso gioco "Pari", educazione finanziaria con il percorso gioco "Economiamo", economia circolare con il percorso "Gioco di squadra", natura e digitale con "Genius Loci".

La cooperativa nel 2025 ha ottenuto la certificazione della parità di genere UNI PDR 125:2022 che



Bilancio Sociale 2025

impegna lavoratrici e lavoratori su questa tema sociale sia internamente, ad esempio con l'obiettivo di migliorare il welfare e lo stare bene nella propria sede di lavoro, ma anche offrendo attività e spunti al pubblico del museo.



Informazioni sulle riunioni degli organi deputati alla gestione e all'approvazione del bilancio, numero dei partecipanti

TESTO DA CONTROLLARE E CORREGGERE DOPO ASSEMBLEA SOCIE e SOCI in programma il 27/04/2026.

Bilancio Sociale e Bilancio d'esercizio per l'anno 2025 sono approvati dall'Assemblea socie/i il 27/04/26 L'Assemblea ha riunito 31 tra socie lavoratrici e soci lavoratori (sul totale di 32), con 7 deleghe e 1 assenza e il 97% di presenze.

Questo Bilancio Sociale viene depositato presso la CCIA di Roma insieme al Bilancio d'esercizio e viene pubblicato sul sito del museo.

Principali questioni trattate e decisioni adottate nel corso delle riunioni

L'Assemblea socie e soci nel 2025 ha approvato il nuovo gestore del servizio ristoro che aprirà dopo i lavori nel corso del 2026.

18. CHI SIAMO E COSA FACCIAMO

DIREZIONE

Patrizia Tomasich

Dirigo e mi occupo delle strategie di sviluppo della cooperativa insieme a colleghe e colleghi.

PROGETTAZIONE ALLESTIMENTI E MANUTENZIONE

Maria Anna Carli - Responsabile Allestimenti e Manutenzione.

Lavoro per trasformare le idee in oggetti, realizzando exhibit divertenti

Leo Paride Matteo Pallotta - Progettazione e Allestimenti.

Invento, creo e realizzo nuovi allestimenti museali per imparare giocando



Bilancio Sociale 2025

Mario Torquati - **Manutenzione e Allestimenti.**

Lavoro per materializzare idee e creare allestimenti

Andrea Cecconi - **Digitale e Allestimenti.**

Progetto e realizzo prodotti digitali interattivi

Leo Vergara - **Manutenzione e Verde.**

Curo il giardino di Explora e le aree verdi per il pubblico.

Luciano De Iuliis - **Manutenzione.**

Lavoro per la manutenzione del museo e degli exhibit, gestisco il magazzino e lo smaltimento rifiuti.

FUND-RAISING E RELAZIONI ESTERNE

Chiara Anguissola - **Responsabile Relazioni Esterne.**

Cerco sponsorizzazioni, contributi e donazioni per far conoscere le innovazioni di Explora

BANDI NAZIONALI ED EUROPEI

Giulia Colucci - **Ufficio progetti.**

Curo la progettazione e rendicontazione nazionale, seguo le attività di segreteria generale e controllo qualità EN ISO 9001:2015 sui servizi per il pubblico.

Silvia Di Benedetto - **Ufficio progetti.**

Mi occupo della progettazione europea e nazionale del Museo

UFFICIO SCUOLE E FORMAZIONE INSEGNANTI

Martina Luccio e Cristina Laidò - **Responsabili Ufficio Scuole e Relazioni Insegnanti.**

Pianifichiamo e organizziamo con docenti le visite didattiche a Explora e gestiamo la piattaforma di formazione Explora Education.

COMUNICAZIONE GRAFICA, DIGITALE E WEB, STAMPA E SOCIAL

Daniela Bassi **Responsabile Comunicazione Grafica.**

Curo la parte visiva dei progetti di Explora usando strategie digitali, colori, foto

Letizia Scacchi **Comunicazione Grafica.**

Curo la parte visiva, i materiali e le risorse per le attività e i progetti che si svolgono al museo



Bilancio Sociale 2025

Alessandra Arcella **Ufficio Stampa.**

Racconto Explora, scrivo comunicati stampa per eventi, articoli e testi per la newsletter.

Paolo De Gasperis **Sviluppo Web ed Educazione Digitale.**

Definisco la strategia digitale del museo progettando e sviluppando prodotti innovativi

BIGLIETTERIA E PRIMA ACCOGLIENZA

Giulia Bonifacio **Biglietteria e Contabilità.**

Mi occupo della biglietteria, del front office e della contabilità dell'azienda

Flora Pietrosanti **Biglietteria e Social.**

Lavoro in biglietteria, nel bookshop e mi dedico anche ai canali social del Museo.

Vittorio Lamattina **Biglietteria.**

Mi occupo del servizio di vendita biglietti, call center e prima accoglienza dei visitatori.

DIDATTICA, FORMAZIONE E ANIMATORI

Alessia Bello e Ilaria Catanorchi **Responsabili Formazione e Didattica.**

Ci occupiamo dell'ideazione e pianificazione di laboratori didattici e ludico educativi, della formazione e coordinamento del personale museale e alle scuole

Filippo Liberati, Francesca Ruggeri, Cristina Laidò - **Responsabili di sala e Animatori esperti.**

Coordiniamo le attività quotidiane del museo e gli animatori di turno, collaboriamo alla progettazione didattica per scuole, eventi e formazione del personale.

Marica Greco, Cecilia Vari, Sofia Bari, Antonella La Porta, Manuela Milia e Matteo De Luca

Animatrici. Ci occupiamo dei laboratori per scuole e famiglie in visita e delle feste di compleanno, per rendere Explora un posto indimenticabile.

AMMINISTRAZIONE E RISORSE UMANE

Angela Stolfà- **Responsabile Amministrazione e Contabilità.**

Mi occupo di amministrazione e contabilità del museo

Francesca Santini- **Responsabile Risorse Umane e Acquisti.**

Sono Responsabile delle Risorse Umane e mi occupo di presentazioni di libri per bambini e bambine all'interno del Bookshop



Bilancio Sociale 2025

PULIZIA E AREA VERDE

Eliseo Ramboanga e Joel Cochon, Daniel Perez - Pulizie.

Ci occupiamo della pulizia della struttura, biglietteria, hall di ingresso, uffici, padiglione museale e spazi pubblici.

Chi ha collaborato con noi nel 2025

Le persone che hanno collaborato con noi (Partita Iva e/o Ritenuta di acconto) sono:

Sofia Atzori, Giorgia Basili, Chiara Brunetti, Benedetta Caraba, Giorgia Carducci, Antonia Commone, Francesca Commone, Erika Cammarata, Silvia Cattapan, Martina Cilenti, Ludovica Comar, Matteo De Luca, Tamara Farris, Rebecca Festante, Sanja Jelena Gargano, Marta Garofalo, Ileana Gregori, Marian Justine Lacap, Letizia Mastroilli, Manuela Milia, Katia Mollica, Raffaella Montanaro, Stefania Morra, Zoe Pallotta, Eleonora Passannanti, Beatrice Perruolo, Matteo Petochi, Agnese Pietrosanti, Gianluca Rapiti, Vittoria Sartini, Francesco Romano, Laura Santopadre, Scripcaru Andreea Maria, Claudia Sisci, Daniel Stefani, Stefano Tanca, Irene Torquati, Andrea Tufo, Ilaria Vespignani.





Bilancio Sociale 2025

19. MONITORAGGIO SVOLTO DALL'ORGANO DI CONTROLLO SUL BILANCIO SOCIALE **(modalità di effettuazione degli esiti)**

Il bilancio sociale dovrà dare conto del monitoraggio posto in essere e degli esiti dello stesso mediante la relazione dell'organo di controllo, costituente parte integrante del bilancio sociale stesso.

Nota per le COOPERATIVE SOCIALI (E PER LE COOPERATIVE IN GENERE):

Occorre specificare che l'art. 6 – punto 8 – lett a) del D.M. 4/7/2019 – “Linee guida del bilancio sociale per gli ETS” - prevede l'esclusione delle cooperative sociali dal disposto dell'art. 10 del D.Lgs. 112/2017, in quanto esse, in materia di organo di controllo interno e di suo monitoraggio, sono disciplinate dalle proprie norme codicistiche, in qualità di società cooperative.

Sul punto, la norma del D.M. 04/07/2019 ricalca l'orientamento già espresso dal Ministero del Lavoro e delle politiche sociali prot. 2491 del 22 febbraio 2018 e la successiva Nota del 31 gennaio 2019, che ha ritenuto non applicabili alle cooperative sociali le disposizioni di cui all'articolo del 10 del d.lgs. n.112/2017, in tema di organi di controllo interno, con la conseguenza che nelle cooperative l'organo di controllo non è tenuto al monitoraggio sul bilancio sociale).

b) Per gli enti diversi dalle imprese sociali osservanza delle finalità sociali, con particolare riguardo alle disposizioni di cui al decreto legislativo n. 117/2017 in materia di: (art. 5, 6, 7 e 8)

- esercizio in via esclusiva o principale di una o più attività di cui all'art. 5, comma 1 per finalità civiche solidaristiche e di utilità sociale, in conformità con le norme particolari che ne disciplinano l'esercizio, nonché, eventualmente, di attività diverse da quelle di cui al periodo precedente, purché nei limiti delle previsioni statutarie e secondo criteri di secondarietà e strumentalità secondo criteri e limiti definiti dal decreto ministeriale di cui all'art. 6 del codice del Terzo settore;
- rispetto, nelle attività di raccolta fondi effettuate nel corso del periodo di riferimento, dei principi di verità trasparenza e correttezza nei rapporti con i sostenitori e il pubblico e in conformità alle linee guida ministeriali di cui all'art. 7 comma 2 del codice del Terzo settore;
- perseguimento dell'assenza dello scopo di lucro, attraverso la destinazione del patrimonio, comprensivo di tutte le sue componenti (ricavi, rendite, proventi, entrate comunque denominate) per lo svolgimento dell'attività statutaria;
- l'osservanza del divieto di distribuzione anche indiretta di utili, avanzi di gestione, fondi e riserve a fondatori, associati, lavoratori e collaboratori, amministratori ed altri componenti degli organi sociali, tenendo conto degli indici di cui all'art. 8, comma 3, lettere da a) a e).



Bilancio Sociale 2025

Relazione organo di controllo

Signori soci della MUSEO DEI BAMBINI SOC.COOP.SOCIALE

Premessa

Il Collegio sindacale, nell'esercizio chiuso al 31/12/2025, ha svolto le funzioni previste dagli artt. 2403 e segg. c.c.

La presente relazione unitaria è redatta anche ai sensi dell'art. 2429, comma 2, c.c.

Relazione ai sensi dell'art. 2429, comma 2 del Codice Civile

Nel corso dell'esercizio chiuso al 31/12/2025 la nostra attività è stata ispirata alle disposizioni di legge e alle Norme di comportamento del collegio sindacale emanate dal Consiglio Nazionale dei Dottori Commercialisti e degli Esperti Contabili, nella versione aggiornata al 31/03/2026, nel rispetto delle quali abbiamo effettuato l'autovalutazione, con esito positivo, per ogni componente il collegio sindacale.

Di tale attività e dei risultati conseguiti Vi portiamo a conoscenza con la presente relazione.

E' stato sottoposto al Vostro esame il bilancio d'esercizio della Società Cooperativa Sociale Museo dei Bambini al 31.12.2025, redatto in conformità alle norme italiane che ne disciplinano la redazione, che evidenzia un risultato di esercizio di euro 14.476. Il bilancio è stato messo a nostra disposizione nel termine di legge.

Il Collegio sindacale non essendo incaricato della revisione legale, ha svolto sul bilancio le attività di vigilanza previste nella Norma 3.8 delle "Norme di comportamento del collegio sindacale di società non quotate" consistenti in un controllo sintetico complessivo volto a verificare che il bilancio sia stato correttamente redatto. La verifica della rispondenza ai dati contabili spetta, infatti, all'incaricato della revisione legale.

Il soggetto incaricato della revisione legale dei conti "Revilaw SpA" ha consegnato la propria relazione datata 10 aprile 2026 contenente un giudizio senza modifiche.

Da quanto riportato nella relazione del soggetto incaricato della revisione legale il bilancio d'esercizio al 31.12.2025 rappresenta in modo veritiero e corretto la situazione patrimoniale e finanziaria, il risultato



Bilancio Sociale 2025

economico e i flussi di cassa della Vostra Società ed è stato redatto in conformità alla normativa che ne disciplina la redazione.

1) Attività di vigilanza ai sensi dell'art. 2403 e ss., c.c.

Abbiamo vigilato sull'osservanza della legge e dell'atto costitutivo e sul rispetto dei principi di corretta amministrazione e, in particolare, sull'adeguatezza dell'assetto organizzativo, amministrativo e contabile adottato dalla società e sul suo concreto funzionamento.

Abbiamo partecipato alle assemblee dei soci ed alle riunioni del consiglio di amministrazione ove non siamo stati assenti giustificati in relazione alle quali, sulla base delle informazioni disponibili, non abbiamo rilevato violazioni della legge e dello statuto, né operazioni manifestamente imprudenti, azzardate, in potenziale conflitto di interesse o tali da compromettere l'integrità del patrimonio sociale.

Abbiamo acquisito dall'organo amministrativo durante le riunioni svolte, con adeguato anticipo e anche durante le riunioni svolte, informazioni sul generale andamento della gestione e sulla sua prevedibile evoluzione, nonché sulle operazioni di maggiore rilievo, per le loro dimensioni o caratteristiche, effettuate dalla cooperativa sociale e, in base alle informazioni acquisite, non abbiamo osservazioni particolari da riferire.

Abbiamo acquisito informazioni da parte del revisore legale le informazioni e i dati per lo svolgimento della nostra attività di vigilanza.

Il Collegio Sindacale ha vigilato, per quanto di competenza, sull'adeguatezza dell'assetto organizzativo, amministrativo e contabile adottato dalla Cooperativa, nonché sul suo concreto funzionamento, anche in relazione alla rilevazione tempestiva di eventuali situazioni di crisi.

In particolare:

- l'assetto organizzativo appare coerente con la natura e le dimensioni dell'attività svolta;
- il sistema amministrativo-contabile risulta idoneo a rappresentare correttamente i fatti di gestione;

Il Collegio raccomanda il continuo monitoraggio degli assetti, anche alla luce degli obblighi previsti dall'art. 2086 c.c., con particolare riferimento alla capacità di rilevare tempestivamente eventuali squilibri economico-finanziari.

Abbiamo vigilato, per quanto di nostra competenza, sul funzionamento del sistema amministrativo-contabile, nonché sull'affidabilità di quest'ultimo a rappresentare correttamente i fatti di gestione, mediante l'ottenimento di informazioni dai responsabili delle funzioni e l'esame dei documenti aziendali, e a tale riguardo, non abbiamo osservazioni particolari da riferire.



Bilancio Sociale 2025

Non sono pervenute denunce dai soci ai sensi dell'articolo 2408 Codice Civile o ex art. 2409 c.c.

Non abbiamo effettuato segnalazioni all'organo di amministrazione ai sensi e per gli effetti di cui all'art. 25-octies d.lgs. 12 gennaio 2019, n.14.

Non abbiamo ricevuto segnalazioni da parte del soggetto incaricato della revisione legale ai sensi e per gli effetti di cui all'art. 25-octies d.lgs. 12 gennaio 2019, n. 14.

Il Collegio Sindacale ha mantenuto un costante scambio informativo con la società di revisione legale incaricata del controllo contabile, ai sensi dell'art. 2409-septies c.c., al fine di acquisire elementi utili per lo svolgimento delle rispettive funzioni.

Dalle informazioni ricevute non sono emersi fatti censurabili o irregolarità significative.

Non abbiamo ricevuto segnalazioni da parte dei creditori pubblici ai sensi e per gli effetti di cui all'art. 25-novies d.lgs. 12 gennaio 2019, n.14.

Nel corso dell'attività di vigilanza, come sopra descritta, non sono emersi altri fatti significativi tali da richiederne la menzione nella presente relazione.

Il Collegio Sindacale, sulla base delle informazioni acquisite e delle verifiche effettuate, ha valutato, ai sensi delle Norme di comportamento, l'adeguatezza del presupposto della continuità aziendale.

In tale ambito si è tenuto conto, tra l'altro:

- della situazione finanziaria e delle linee di credito disponibili;
- dei piani di investimento e dei progetti in corso;
- dei rapporti con enti pubblici e delle relative concessioni.

Allo stato, non sono emersi elementi tali da far ritenere non appropriato l'utilizzo del presupposto della continuità aziendale.



Bilancio Sociale 2025

2) Osservazioni in ordine al bilancio d'esercizio

Abbiamo verificato che gli amministratori hanno dichiarato la conformità alle norme di riferimento che disciplinano la redazione del bilancio d'esercizio. Da quanto riportato nella relazione del soggetto incaricato della revisione legale "il bilancio d'esercizio fornisce una rappresentazione veritiera e corretta della situazione patrimoniale e finanziaria della Società Cooperativa Sociale Museo dei bambini al 31.12.2025, del risultato economico e dei flussi di cassa per l'esercizio chiuso a tale data in conformità alle norme italiane che ne disciplinano i criteri di redazione".

Per quanto a nostra conoscenza, gli amministratori, nella redazione del bilancio, non hanno derogato alle norme di legge ai sensi dell'art. 2423, comma 4, c.c.

3) Natura mutualistica

Riportiamo i criteri e le modalità operative seguite nella gestione sociale per il conseguimento dello scopo mutualistico, assoggettati ai nostri controlli e a verifiche di conformità:

- nell'attività di verifica della gestione amministrativa della Cooperativa, svolta anche attraverso la regolare partecipazione alle assemblee dei Soci e alle riunioni del Consiglio di amministrazione, il Collegio Sindacale ha potuto positivamente constatare il concreto rispetto della previsione contenuta nell'art. 2545 c.c. circa la conformità dei criteri seguiti nella gestione sociale, per il conseguimento dello scopo mutualistico. Si attesta inoltre che gli stessi criteri sono adeguatamente illustrati dagli Amministratori nella Nota Integrativa, facente parte integrante del bilancio sottoposto alla Vostra approvazione;
- con delibera del 15 dicembre 2025 il Consiglio di Amministrazione ha ammesso 3 nuovi soci lavoratori;
- ai sensi dell'art. 2513 c.c. il Collegio dà atto che gli Amministratori hanno documentato e quantificato la condizione di scambio mutualistico con i Soci relativamente all'esercizio 2025, nella Nota Integrativa. La percentuale di prevalenza documentata dagli Amministratori, così come le modalità seguite nella rilevazione della medesima, appaiono al Collegio Sindacale rispondenti alle norme di legge in materia ed alle interpretazioni sino ad oggi fornite dalle Amministrazioni competenti. In particolare si tratta di una cooperativa a "mutualità prevalente di diritto" in quanto cooperativa sociale, infatti risulta iscritta nell'apposito albo di cui all'art. 2512



Bilancio Sociale 2025

del c.c. e pertanto è regolata dalla legge 381/1991 che disciplina le “cooperative a mutualità prevalente”.

- In merito alla verifica del requisito della “mutualità” si fa riferimento al dettaglio dei costi sostenuti per i soci lavoratori e per i collaboratori esterni e il personale non socio. In particolare il riferimento è alle seguenti voci di bilancio

(A) = voce B9 CE “costo dipendenti soci” = Euro 998.894

(A) = voce B9 CE “costo dipendenti NON soci” = Euro 89.384

(B) = voce B7 CE “costo collaboratori afferenti all’attività” = Euro 118.565

In base ai dati suindicati, ai sensi dell’art 2513 c.c., il costo del lavoro relativo ai soci lavoratori risulta pari all’83% del totale dei costi del lavoro. Vi diamo atto che tale percentuale evidenzia il rispetto del requisito della mutualità prevalente, in quanto superiore alla soglia prevista dalla normativa vigente. Si conferma, pertanto, che la Cooperativa mantiene la qualifica di cooperativa a mutualità prevalente, in coerenza con quanto disposto dagli artt. 2512 e 2513 c.c., anche in presenza del ricorso a personale non socio e a collaboratori esterni poiché risulta rispettata la condizione oggettiva di prevalenza di cui all’art. 2513 c.c..

- La cooperativa è retta e disciplinata dai principi della mutualità senza fini di speculazione privata, in linea con l’art. 4 dello Statuto sociale che ne disciplina lo scopo principale ed esclusivo. Tale scopo viene realizzato dai soci tramite la gestione in forma associata della Cooperativa alla quale prestano la propria attività lavorativa perseguendo la continuità di occupazione lavorativa e le migliori condizioni economiche, sociali e professionali. In base all’art. 4 dello statuto sociale la società, con riferimento ai requisiti e agli interessi dei soci, ha per oggetto: 1) incoraggiare e aiutare il naturale desiderio di apprendimento che è in ogni bambino con proposte ed esposizioni stimolanti, divertenti e statutarie per le diverse fasce di età; 2) offrire a genitori la possibilità di vivere insieme ai bambini questa particolare e affascinante esperienza, che permetterà al bambino di crescere e all’adulto di ritornare bambino. 3) offrire agli insegnanti e alla scuola esperienze ricche, innovative e, non disciplinari, sulle quali si potrà continuare a lavorare in classe; 4) suscitare nei bambini e nei loro accompagnatori attenzione e atteggiamenti positivi verso l’interazione culturale, la cooperazione, il rispetto per gli altri e per l’ambiente. 5) avvicinare i bambini e gli adulti che li accompagnano ai temi della scienza e della ricerca promuovendo cultura, conoscenza e nuove tecnologie.



Bilancio Sociale 2025

- La società è una cooperativa a "mutualità prevalente di diritto" in quanto cooperativa sociale, ed è iscritta nell'apposito albo di cui all'art. 2512 del c.c..La cooperativa opera nel rispetto dei requisiti previsti dalla legge 381/1991. Ai sensi dell'art. 2512 c.c., la società presenta una struttura organizzativa consolidata e si è avvalsa prevalentemente, nello svolgimento delle attività mutualistiche, delle prestazioni lavorative dei propri soci. Il Consiglio di Amministrazione ha vigilato sul rispetto del regolamento interno della cooperativa, garantendo a tutti i soci la possibilità di svolgere attività lavorativa a favore della società, fermo restando che alcuni soci non hanno reso disponibile la propria prestazione. Il regolamento interno, che disciplina i rapporti tra i soci e la cooperativa in conformità alle disposizioni normative vigenti, è stato approvato dall'assemblea dei soci in data 19 dicembre 2018 e depositato presso l'Ispettorato Nazionale del Lavoro, ai sensi dell'art. 6 della Legge 3 aprile 2001, n. 142. In ottemperanza a quanto previsto dall'art. 2513 lettera b), del codice civile, si segnala che il costo del lavoro dei soci ha rappresentato l'83% del totale del costo del lavoro sostenuto nell'esercizio.
- Lo scambio mutualistico intrattenuto con i soci è realizzato instaurando con gli stessi rapporti di lavoro in forma subordinata o autonoma o in ogni altra forma prevista dalla legge.
- Il Collegio Sindacale informa dell'avvenuto recepimento degli esiti della vigilanza ai sensi del d.lgs. n. 220/2002 e dà atto che gli Amministratori hanno provveduto a informare i soci circa gli esiti della più recente revisione cooperativa nel rispetto dei modi e delle tempistiche previste dall'art. 15 l. n. 59/1992.

3.1) Altre informazioni obbligatorie per le Cooperative

- Il Collegio Sindacale attesta che gli Amministratori hanno documentato e informato nella Nota Integrativa di non voler procedere alla distribuzione dei ristorni al fine di rafforzare il patrimonio della Cooperativa;
- Il Collegio Sindacale dà atto che la Cooperativa Sociale risulta correttamente iscritta all'Albo Nazionale delle Cooperative Sociali al n. A125594; è altresì iscritta al RUNTS nella sezione "imprese sociali incluse le cooperative sociali" al n. 20582.
- Il Collegio Sindacale dà atto che gli Amministratori hanno provveduto alla redazione del Bilancio Sociale e che tale documento contiene le informazioni essenziali previste dalle Linee Guida adottate con D.M. 04/07/2019.



Bilancio Sociale 2025

- Il Collegio Sindacale attesta di avere effettuato i controlli inerenti all'osservanza dei requisiti di cui alla lettera a) art. 1 della l. n. 381/91 rispetto alle attività svolte dalla Cooperativa.

Il Collegio Sindacale dà atto di un'ulteriore informazione relativamente al credito di imposta "Transizione 5.0" previsto dal D.L. 19/2024 in base al quale la Cooperativa ha maturato un credito di imposta pari ad Euro 112.831, di tale credito è stata fornita esposizione in bilancio ed in nota integrativa. Il credito è stato certificato dalla Revilaw S.p.A in data 21/11/2025.

4) Altre informazioni obbligatorie per le Cooperative

Abbiamo svolto le attività di verifica del Bilancio Sociale 2025 della Cooperativa ed il controllo di conformità dello stesso alle Linee guida del Decreto del Ministero del Lavoro e delle Politiche Sociali del 4 luglio 2019. A nostro giudizio, il Bilancio Sociale dell'esercizio 2025 è stato redatto secondo criteri e principi che ne consentono la valutazione di attendibilità e di corretta rappresentazione delle attività della cooperativa e i dati e le informazioni contenute sono coerenti con la documentazione esibita e con i controlli effettuati.

5) Informativa in merito ai contributi ricevuti

Il Collegio Sindacale dà atto che la Nota integrativa al bilancio chiuso al 31 dicembre 2025 contiene l'informazione prevista dall'art. 1, commi 125 bis e 125 quinquies della Legge 4 agosto 2017, n. 124 relativa alle sovvenzioni e contributi ed ai vantaggi economici ricevuti dalla Cooperativa da pubbliche amministrazioni e da altri soggetti indicati dalla medesima normativa.

6) Informativa in merito ai sistema di controllo e gestione rischi

Il Collegio Sindacale ha acquisito informazioni sul sistema di controllo interno e di gestione dei rischi, rilevando che lo stesso risulta nel complesso adeguato rispetto alla struttura e all'attività della Cooperativa. In particolare, sono stati considerati i principali rischi:

- finanziari (liquidità e indebitamento);
- operativi (gestione cantieri e investimenti);
- legali e concessori (rapporti con Roma Capitale);

Il Collegio raccomanda il costante aggiornamento degli strumenti di monitoraggio dei rischi, anche in relazione ai progetti di sviluppo in corso.

Con riferimento al Modello di Organizzazione, Gestione e Controllo ex D.Lgs. 231/2001, il Collegio prende atto dell'avvio del relativo iter e raccomanda il completamento dello stesso, con particolare



Bilancio Sociale 2025

riguardo:

- alla mappatura dei rischi;
- all'istituzione dell'Organismo di Vigilanza;
- all'adozione dei protocolli operativi.

7) Osservazioni e proposte in ordine all'approvazione del bilancio di esercizio e del bilancio sociale
Alla luce delle risultanze dell'attività di vigilanza svolta e tenuto conto del giudizio espresso nella relazione di revisione rilasciata dal soggetto incaricato della revisione legale dei conti, il Collegio Sindacale non rileva motivi ostativi all'approvazione, da parte dei Soci, del bilancio di esercizio chiuso al 31 dicembre 2025, così come redatto dagli Amministratori.

Riguardo al giudizio complessivamente positivo sull'operato degli amministratori, nel rispetto dei principi di corretta amministrazione si richiama l'attenzione:

- sul completamento del Modello 231;
- sul monitoraggio della situazione finanziaria e dei rapporti concessori;
- sull'adeguatezza prospettica degli assetti organizzativi, amministrativi e contabili.

L'Organo di Controllo propone altresì all'Assemblea dei Soci di approvare il Bilancio Sociale 2025 così come predisposto dai Consiglieri.

Il Collegio sindacale concorda, infine, con la proposta di destinazione del risultato di esercizio formulata dagli Amministratori nella Nota integrativa.

Roma li, 20 aprile 2026

Il Collegio sindacale

Dott Filippo Invitti

Dott.ssa Micaela Mostacci

Dott.ssa Marina Augello



Il progetto del Bilancio Sociale, realizzato internamente, è il frutto del lavoro di tutti i soci, dipendenti e collaboratori.

Progettazione grafica: **Letizia Scacchi**



Approvato dall'Assemblea dei soci il 27/04/2026
convocata presso la sede del museo e via Zoom
BS2025_Rev. Grafica 12/05/2026

Grazie a tutti le bambine e i bambini che hanno partecipato alle riprese fotografiche.

MUSEO DEI BAMBINI
SOCIETA' COOPERATIVA SOCIALE
Codice fiscale 05504141002 – Partita iva 05504141002
VIA FLAMINIA 80/86 - 00196 ROMA RM
Numero R.E.A 894887 Numero albo cooperative A125594
Registro Imprese di ROMA n. 05504141002
Capitale Sociale € 66.222,93 di cui versato € 65.922,93
Iscrizione al RUNTS n. 20582

VERBALE DI ASSEMBLEA

Il giorno 27 aprile 2026, alle ore 10,00 presso la sede sociale in Via Flaminia 80/86 00196 Roma e in videoconferenza su piattaforma ZOOM* raggiungibile da PC e MAC all'indirizzo <https://us06web.zoom.us/j/85871483570?pwd=xwiHbwfwZXuk8naUsoCFEeQf47uXs0.1>
ID riunione: 858 7148 3570
Codice d'accesso: 567153

si è riunita l'assemblea ordinaria delle socie e dei soci della Museo dei Bambini Società Cooperativa Sociale per discutere e deliberare sul seguente:

ordine del giorno

- 1) Approvazione bilancio di esercizio chiuso alla data del 31.12.2025
- 2) Relazione del Collegio Sindacale al bilancio di esercizio chiuso al 31.12.2025
- 3) Relazione della società di Revisione al bilancio di esercizio chiuso al 31.12.2025
- 4) Approvazione del bilancio sociale 2025
- 5) Varie ed eventuali

Assume la presidenza dell'assemblea, ai sensi dello statuto, la Presidente del Consiglio di amministrazione sig.ra Patrizia Tomasich, la quale constata e fa constare:

- che sono presenti n. 31 tra socie e soci, di cui n. 7 con delega, su un totale di 32 iscritte/i a libro socie/soci lavoratrici/lavoratori;
- che per il Consiglio di amministrazione, oltre alla presidente, sono presenti la sig.ra Maria Anna Carli e il sig.ra Angela Stolfa, assente giustificato il sig. Paolo De Gasperis;
- che sono presenti per il Collegio Sindacale il presidente dott. Filippo Invitti e i Sindaci effettivi dott.ssa Marina Augello e dott.ssa Micaela Mostacci;
- che è stato accertato il rispetto dei termini e le modalità di convocazione;
- che pertanto l'Assemblea è regolarmente costituita idonea a deliberare sugli argomenti posti all'ordine del giorno.

Su unanime designazione degli intervenuti funge da segretario la Sig.ra Francesca Santini che accetta.

I presenti si dichiarano esattamente informati sugli argomenti posti all'ordine del giorno.

La Presidente dà lettura del Bilancio di esercizio chiuso alla data del 31 dicembre 2025, il quale presenta un utile dopo le imposte di euro 14.478.

La Presidente dà quindi lettura della Relazione del Collegio Sindacale al Bilancio d'Esercizio chiuso al 31 dicembre 2025.

Viene altresì data lettura della Relazione della società di revisione, Revilaw S.p.A., al bilancio di esercizio chiuso al 31 dicembre 2025;

Si apre quindi la discussione tra le socie e i soci; la Presidente fornisce i chiarimenti richiesti in merito ai quesiti formulati.

Dopo breve discussione, l'Assemblea, all'unanimità dei presenti e rappresentati

delibera

- di prendere atto della Relazione del Collegio Sindacale al bilancio di esercizio chiuso alla data del 31 dicembre 2025;
- di prendere atto della Relazione della Società di Revisione, Revilaw S.p.A., al bilancio di esercizio chiuso alla data del 31 dicembre 2025;
- di approvare il bilancio di esercizio chiuso alla data del 31 dicembre 2025, così come predisposto dall'organo amministrativo, che evidenzia un risultato positivo di euro 14.478;
- di approvare la proposta del Consiglio di Amministrazione circa la destinazione del risultato di esercizio, come segue:
 - euro 4.343 (quattromilatrecentoquarantatre/00) a riserva legale;
 - euro 434 (quattrocentotrentaquattro/00) a fondi mutualistici ai sensi di legge;
 - euro 0 a ristorni;
 - euro 9.701 (novemilasettecentouno/00) a riserva indivisibile;
- di conferire ampia delega alla Presidente del Consiglio di Amministrazione per il compimento di tutti gli adempimenti di legge connessi e conseguenti alle deliberazioni assunte.

Si passa quindi al quarto punto posto all'ordine del giorno, relativo alla presentazione del bilancio sociale al 31 dicembre 2025, redatto tramite piattaforma Confcooperative, in conformità alla normativa vigente in materia di Terzo Settore, che ne prevede anche il Registro delle Imprese competente e la pubblicazione sul sito internet della cooperativa.

Dopo breve ma esauriente discussione, durante la quale intervengono tutti i soci presenti, l'Assemblea all'unanimità dei presenti e rappresentati

delibera

- di approvare il bilancio sociale al 31 dicembre 2025, così come redatto dall'organo amministrativo;

- di conferire ampia delega alla Presidente del Consiglio di Amministrazione per il compimento di tutti gli adempimenti di legge connessi e conseguenti.

La Presidente dà lettura del verbale di revisione redatto dal revisore di Confcooperative per l'annualità 2024 e redatto in data 19 gennaio 2026.

Non essendovi altro da deliberare e nessuno avendo preso la parola, alle ore 11:15 l'Assemblea viene tolta previa lettura, redazione ed approvazione del presente verbale.

Il Segretario
(Francesca Santini)



Il Presidente
(Patrizia Tomasich)



"Il sottoscritto Fabrizio Pescatori, nato a Roma il 20/09/1964, iscritto all'Albo dei Dottori Commercialisti e degli Esperti Contabili di Roma al n. AA_004715, dichiara, consapevole delle responsabilità penali previste ex art 76 del DPR 445/2000 in caso di falsa o mendace dichiarazione resa ai sensi dell'art. 47 del medesimo decreto, che il presente documento è stato prodotto **mediante scansione** ottica dell'originale analogico e che ha effettuato con esito positivo il raffronto tra lo stesso e il documento originale ai sensi dell'art 4 del DPCM 13 novembre 2014."

Il sottoscritto Pescatori Fabrizio , ai sensi dell'art. 31 comma 2-quinquies della Legge 340/2000, dichiara che il presente documento è conforme all'originale depositato presso la società



Revilaw S.p.A.
Via XX Settembre, 9
37129 Verona
Codice Fiscale: 04641610235

Relazione della società di revisione indipendente

Ai sensi dell'art.14 del D. Lgs. 27 Gennaio 2010 n°39

MUSEO DEI BAMBINI SOCIETA' COOPERATIVA SOCIALE

Codice Fiscale 05504141002, Partita IVA 05504141002
Iscrizione al Registro Imprese di ROMA N. 05504141002, N. REA RM-894887
Capitale Sociale Euro 66.026,00 interamente versato

Sede Legale ed Amministrativa
Via Flaminia 80/86 - Roma (RM) 00196

Bilancio al 31.12.2025

10 aprile 2026



RELAZIONE DELLA SOCIETA' DI REVISIONE INDIPENDENTE

Ai Signori Soci del

MUSEO DEI BAMBINI SOCIETA' COOPERATIVA SOCIALE

Relazione sulla revisione contabile del bilancio di esercizio al 31 dicembre 2025

GIUDIZIO

Abbiamo svolto la Revisione Contabile del bilancio d'esercizio della società MUSEO DEI BAMBINI SOCIETA' COOPERATIVA SOCIALE costituito dallo stato patrimoniale al 31/12/2025 e dal conto economico per l'esercizio chiuso a tale data e dalla nota integrativa al bilancio che include anche la sintesi dei più significativi principi contabili applicati.

A nostro giudizio, il bilancio d'esercizio fornisce una rappresentazione veritiera e corretta della situazione patrimoniale e finanziaria della società al 31 dicembre 2025, del risultato economico e dei flussi di cassa per l'esercizio chiuso a tale data, in conformità alle norme italiane che ne disciplinano i criteri di redazione.

Elementi alla base del giudizio.

Abbiamo svolto la revisione contabile in conformità ai principi di revisione internazionali (ISA Italia).

Le nostre responsabilità ai sensi di tali principi sono ulteriormente descritte nella sezione Responsabilità della società di revisione per la revisione contabile del bilancio d'esercizio della presente relazione. Siamo indipendenti rispetto alla società in conformità alle norme e ai principi in materia di etica e di indipendenza applicabili nell'ordinamento italiano alla revisione contabile del bilancio. Riteniamo di aver acquisito elementi probativi sufficienti ed appropriati su cui basare il nostro giudizio.

Responsabilità degli amministratori e del Collegio sindacale per il bilancio d'esercizio.

Gli amministratori sono responsabili per la redazione del bilancio d'esercizio che fornisca una rappresentazione veritiera e corretta in conformità alle norme italiane che ne disciplinano i criteri di redazione e, nei termini previsti dalla legge, per quella parte del controllo interno dagli stessi ritenuta necessaria per consentire la redazione di un bilancio che non contenga errori significativi dovuti a frodi o a comportamenti o eventi non intenzionali.

Gli amministratori sono responsabili per la valutazione della capacità della società di continuare ad adoperare come un'entità in funzionamento e, nella redazione del bilancio d'esercizio, per l'appropriatezza dell'utilizzo del presupposto della continuità aziendale, nonché per un'adeguata informativa in materia. Gli amministratori utilizzano il presupposto della continuità aziendale nella redazione del bilancio d'esercizio a meno che abbiano valutato che sussistono le condizioni per la liquidazione della società o per l'interruzione dell'attività o non abbiano alternative realistiche a tali scelte.

Il collegio sindacale ha la responsabilità della vigilanza, nei termini previsti dalla legge,

REVILAW SPA - Revisione Legale
Via XX Settembre, 9 - 37129 Verona
Codice Fiscale: 04641610235



sul processo di predisposizione dell'informativa finanziaria della società.

Responsabilità della società di revisione per la revisione contabile del bilancio d'esercizio.

I nostri obiettivi sono l'acquisizione di una ragionevole sicurezza che il bilancio d'esercizio nel suo complesso non contenga errori significativi, dovuti a frodi o a comportamenti o eventi non intenzionali, e l'emissione di una relazione di revisione che includa il nostro giudizio. Per ragionevole sicurezza si intende un livello elevato di sicurezza che, tuttavia, non fornisce la garanzia che una revisione contabile svolta in conformità ai principi di revisione internazionali (ISA Italia) individui sempre un errore significativo, qualora esistente. Gli errori possono derivare da frodi o da comportamenti o eventi non intenzionali e sono considerati significativi qualora ci si possa ragionevolmente attendere che essi, singolarmente o nel loro insieme, siano in grado di influenzare le decisioni economiche degli utilizzatori prese sulla base del bilancio d'esercizio.

Nell'ambito della revisione contabile svolta in conformità ai principi di revisione internazionali (ISA Italia) abbiamo esercitato il giudizio professionale. Inoltre:

- abbiamo identificato e valutato i rischi di errori significativi nel bilancio d'esercizio, dovuti a frodi o a comportamenti o eventi non intenzionali; abbiamo definito e svolto procedure di revisione in risposta a tali rischi; abbiamo acquisito elementi probativi sufficienti ed appropriati su cui basare il nostro giudizio. Il rischio di non individuare un errore significativo dovuto a frodi è più elevato rispetto al rischio di non individuare un errore significativo derivante da comportamenti o eventi non intenzionali, poiché la frode può implicare l'esistenza di collusioni, falsificazioni, omissioni intenzionali, rappresentazioni fuorvianti o forzature del controllo interno;
- abbiamo acquisito una comprensione del controllo interno rilevante ai fini della revisione contabile allo scopo di definire procedure di revisione appropriate nelle circostanze e non per esprimere un giudizio sull'efficacia del controllo interno della società;
- abbiamo valutato l'appropriatezza dei principi contabili utilizzati nonché la ragionevolezza delle stime contabili effettuate dagli amministratori, inclusa la relativa informativa;
- siamo giunti ad una conclusione sull'appropriatezza dell'utilizzo da parte degli amministratori del presupposto della continuità aziendale e, in base agli elementi probativi acquisiti, sull'eventuale esistenza di una incertezza significativa riguardo ad eventi o circostanze che possono far sorgere dubbi significativi sulla capacità della società di continuare ad operare come un'entità in funzionamento. In presenza di un'incertezza significativa, siamo tenuti a richiamare l'attenzione nella relazione di revisione sulla relativa informativa di bilancio ovvero, qualora tale informativa sia inadeguata, a riflettere tale circostanza nella formulazione del nostro giudizio. Le nostre conclusioni sono basate sugli elementi probativi acquisiti fino alla data della presente relazione. Tuttavia, eventi o circostanze successivi possono comportare che la società cessi di operare come un'entità in funzionamento;
- abbiamo valutato la presentazione, la struttura e il contenuto del bilancio d'esercizio

REVILAW SPA - Revisione Legale
Via XX Settembre, 9 - 37129 Verona
Codice Fiscale: 04641610235



nel suo complesso, inclusa l'informativa, e se il bilancio d'esercizio rappresenti le operazioni e gli eventi sottostanti in modo da fornire una corretta rappresentazione. Abbiamo comunicato ai responsabili delle attività di governance, identificati ad un livello appropriato come richiesto dagli ISA Italia, tra gli altri aspetti, la portata e la tempistica pianificate per la revisione contabile e i risultati significativi emersi, incluse le eventuali carenze significative nel controllo interno identificate nel corso della revisione contabile.

Relazione su altre disposizioni di legge e regolamentari

(art. 14, comma 2, lett. e), del D.Lgs. 39/2010)

Gli amministratori della società sono responsabili per la predisposizione della relazione sulla gestione, incluse la sua coerenza con il relativo bilancio d'esercizio e la sua conformità alle norme di legge.

La società ha redatto il bilancio in forma abbreviata, conformemente al disposto dell'art. 2435 bis Codice civile, non ha redatto la relazione sulla gestione. Si conferma che la nota integrativa contiene le informazioni prescritte dall'art. 2428, terzo comma, Codice civile.

Verona, 10 aprile 2026

Revilaw S.p.A.

Pier Luigi Sterzi

Socio e Amministratore Unico

"Il sottoscritto Fabrizio Pescatori, nato a Roma il 20/09/1964, iscritto all'Albo dei Dottori Commercialisti e degli Esperti Contabili di Roma al n. AA_004715, dichiara, consapevole delle responsabilità penali previste ex art 76 del DPR 445/2000 in caso di falsa o mendace dichiarazione resa ai sensi dell'art. 47 del medesimo decreto, che il presente documento è stato prodotto **mediante scansione** ottica dell'originale analogico e che ha effettuato con esito positivo il raffronto tra lo stesso e il documento originale ai sensi dell'art 4 del DPCM 13 novembre 2014."

Il sottoscritto Pescatori Fabrizio , ai sensi dell'art. 31 comma 2-quinquies della Legge 340/2000, dichiara che il presente documento è conforme all'originale depositato presso la società

MUSEO DEI BAMBINI SOC.COOP.SOCIALE

Reg. Imp. 05504141002
Rea.894887

MUSEO DEI BAMBINI SOC.COOP. SOCIALE

Sede in VIA FLAMINIA 80/86 ROMA - 00196 ROMA (RM) Capitale sociale Euro 66.223 i.v.

Relazione unitaria del Collegio sindacale all'assemblea dei soci

Signori soci della MUSEO DEI BAMBINI SOC.COOP.SOCIALE

Premessa

Il Collegio sindacale, nell'esercizio chiuso al 31/12/2025, ha svolto le funzioni previste dagli artt. 2403 e segg. c.c.

La presente relazione unitaria è redatta anche *ai sensi dell'art. 2429, comma 2, c.c.*

Relazione ai sensi dell'art. 2429, comma 2 del Codice Civile

Nel corso dell'esercizio chiuso al 31/12/2025 la nostra attività è stata ispirata alle disposizioni di legge e alle Norme di comportamento del collegio sindacale emanate dal Consiglio Nazionale dei Dottori Commercialisti e degli Esperti Contabili, nella versione aggiornata al 31/03/2026, nel rispetto delle quali abbiamo effettuato l'autovalutazione, con esito positivo, per ogni componente il collegio sindacale.

Di tale attività e dei risultati conseguiti Vi portiamo a conoscenza con la presente relazione.

E' stato sottoposto al Vostro esame il bilancio d'esercizio della Società Cooperativa Sociale Museo dei Bambini al 31.12.2025, redatto in conformità alle norme italiane che ne disciplinano la redazione, che evidenzia un risultato di esercizio di euro 14.476. Il bilancio è stato messo a nostra disposizione nel termine di legge.

Il Collegio sindacale non essendo incaricato della revisione legale, ha svolto sul bilancio le attività di vigilanza previste nella Norma 3.8 delle "Norme di comportamento del collegio sindacale di società non quotate" consistenti in un controllo sintetico complessivo volto a verificare che il bilancio sia stato correttamente redatto. La verifica della rispondenza ai dati contabili spetta, infatti, all'incaricato della revisione legale.

Il soggetto incaricato della revisione legale dei conti "Revilaw SpA" ha consegnato la propria relazione datata 10 aprile 2026 contenete un giudizio senza modifiche.

Da quanto riportato nella relazione del soggetto incaricato della revisione legale il bilancio d'esercizio al 31.12.2025 rappresenta in modo veritiero e corretto la situazione patrimoniale e finanziaria, il risultato economico e i flussi di cassa della Vostra Società ed è stato redatto in conformità alla normativa che ne disciplina la redazione.

1) Attività di vigilanza ai sensi dell'art. 2403 e ss., c.c.

Abbiamo vigilato sull'osservanza della legge e dell'atto costitutivo e sul rispetto dei principi di corretta amministrazione e, in particolare, sull'adeguatezza dell'assetto organizzativo, amministrativo e contabile adottato dalla società e sul suo concreto funzionamento.

Abbiamo partecipato alle assemblee dei soci ed alle riunioni del consiglio di amministrazione ove non siamo stati assenti giustificati in relazione alle quali, sulla base delle informazioni disponibili, non abbiamo rilevato violazioni della legge e dello statuto, né operazioni manifestamente imprudenti, azzardate, in potenziale conflitto di interesse o tali da compromettere l'integrità del patrimonio sociale.

MUSEO DEI BAMBINI SOC.COOP.SOCIALE

Abbiamo acquisito dall'organo amministrativo durante le riunioni svolte, con adeguato anticipo e anche durante le riunioni svolte, informazioni sul generale andamento della gestione e sulla sua prevedibile evoluzione, nonché sulle operazioni di maggiore rilievo, per le loro dimensioni o caratteristiche, effettuate dalla cooperativa sociale e, in base alle informazioni acquisite, non abbiamo osservazioni particolari da riferire.

Abbiamo acquisito informazioni da parte del revisore legale le informazioni e i dati per lo svolgimento della nostra attività di vigilanza.

Il Collegio Sindacale ha vigilato, per quanto di competenza, sull'adeguatezza dell'assetto organizzativo, amministrativo e contabile adottato dalla Cooperativa, nonché sul suo concreto funzionamento, anche in relazione alla rilevazione tempestiva di eventuali situazioni di crisi.

In particolare:

- l'assetto organizzativo appare coerente con la natura e le dimensioni dell'attività svolta;
 - il sistema amministrativo-contabile risulta idoneo a rappresentare correttamente i fatti di gestione;
- Il Collegio raccomanda il continuo monitoraggio degli assetti, anche alla luce degli obblighi previsti dall'art. 2086 c.c., con particolare riferimento alla capacità di rilevare tempestivamente eventuali squilibri economico-finanziari.

Abbiamo vigilato, per quanto di nostra competenza, sul funzionamento del sistema amministrativo-contabile, nonché sull'affidabilità di quest'ultimo a rappresentare correttamente i fatti di gestione, mediante l'ottenimento di informazioni dai responsabili delle funzioni e l'esame dei documenti aziendali, e a tale riguardo, non abbiamo osservazioni particolari da riferire.

Non sono pervenute denunce dai soci ai sensi dell'articolo 2408 Codice Civile o ex art. 2409 c.c.

Non abbiamo effettuato segnalazioni all'organo di amministrazione ai sensi e per gli effetti di cui all'art. 25-octies d.lgs. 12 gennaio 2019, n.14.

Non abbiamo ricevuto segnalazioni da parte del soggetto incaricato della revisione legale ai sensi e per gli effetti di cui all'art. 25-octies d.lgs. 12 gennaio 2019, n. 14.

Il Collegio Sindacale ha mantenuto un costante scambio informativo con la società di revisione legale incaricata del controllo contabile, ai sensi dell'art. 2409-septies c.c., al fine di acquisire elementi utili per lo svolgimento delle rispettive funzioni.

Dalle informazioni ricevute non sono emersi fatti censurabili o irregolarità significative.

Non abbiamo ricevuto segnalazioni da parte dei creditori pubblici ai sensi e per gli effetti di cui all'art. 25-novies d.lgs. 12 gennaio 2019, n.14.

Nel corso dell'attività di vigilanza, come sopra descritta, non sono emersi altri fatti significativi tali da richiederne la menzione nella presente relazione.

Il Collegio Sindacale, sulla base delle informazioni acquisite e delle verifiche effettuate, ha valutato, ai sensi delle Norme di comportamento, l'adeguatezza del presupposto della continuità aziendale.

In tale ambito si è tenuto conto, tra l'altro:

- della situazione finanziaria e delle linee di credito disponibili;
- dei piani di investimento e dei progetti in corso;
- dei rapporti con enti pubblici e delle relative concessioni.

Allo stato, non sono emersi elementi tali da far ritenere non appropriato l'utilizzo del presupposto della continuità aziendale.

2) Osservazioni in ordine al bilancio d'esercizio

Abbiamo verificato che gli amministratori hanno dichiarato la conformità alle norme di riferimento che disciplinano la redazione del bilancio d'esercizio.

Da quanto riportato nella relazione del soggetto incaricato della revisione legale "il bilancio d'esercizio fornisce una rappresentazione veritiera e corretta della situazione patrimoniale e finanziaria della Società Cooperativa Sociale Museo dei bambini al 31.12.2025, del risultato economico e dei flussi di cassa per l'esercizio chiuso a tale data in conformità alle norme italiane che ne disciplinano i criteri di redazione".

MUSEO DEI BAMBINI SOC.COOP.SOCIALE

Per quanto a nostra conoscenza, gli amministratori, nella redazione del bilancio, non hanno derogato alle norme di legge ai sensi dell'art. 2423, comma 4, c.c.

3) Natura mutualistica

Riportiamo i criteri e le modalità operative seguite nella gestione sociale per il conseguimento dello scopo mutualistico, assoggettati ai nostri controlli e a verifiche di conformità:

- nell'attività di verifica della gestione amministrativa della Cooperativa, svolta anche attraverso la regolare partecipazione alle assemblee dei Soci e alle riunioni del Consiglio di amministrazione, il Collegio Sindacale ha potuto positivamente constatare il concreto rispetto della previsione contenuta nell'art. 2545 c.c. circa la conformità dei criteri seguiti nella gestione sociale, per il conseguimento dello scopo mutualistico. Si attesta inoltre che gli stessi criteri sono adeguatamente illustrati dagli Amministratori nella Nota Integrativa, facente parte integrante del bilancio sottoposto alla Vostra approvazione;
- con delibera del 15 dicembre 2025 il Consiglio di Amministrazione ha ammesso 3 nuovi soci lavoratori;
- ai sensi dell'art. 2513 c.c. il Collegio dà atto che gli Amministratori hanno documentato e quantificato la condizione di scambio mutualistico con i Soci relativamente all'esercizio 2025, nella Nota Integrativa. La percentuale di prevalenza documentata dagli Amministratori, così come le modalità seguite nella rilevazione della medesima, appaiono al Collegio Sindacale rispondenti alle norme di legge in materia ed alle interpretazioni sino ad oggi fornite dalle Amministrazioni competenti. In particolare si tratta di una cooperativa a "mutualità prevalente di diritto" in quanto cooperativa sociale, infatti risulta iscritta nell'apposito albo di cui all'art. 2512 del c.c. e pertanto è regolata dalla legge 381/1991 che disciplina le "cooperative a mutualità prevalente".
- In merito alla verifica del requisito della "mutualità" si fa riferimento al dettaglio dei costi sostenuti per i soci lavoratori e per i collaboratori esterni e il personale non socio. In particolare il riferimento è alle seguenti voci di bilancio
(A) = voce B9 CE "costo dipendenti soci" = Euro 998.894
(A) = voce B9 CE "costo dipendenti NON soci" = Euro 89.384
(B) = voce B7 CE "costo collaboratori afferenti all'attività" = Euro 118.565

In base ai dati suindicati, ai sensi dell'art 2513 c.c., il costo del lavoro relativo ai soci lavoratori risulta pari all'83% del totale dei costi del lavoro. Vi diamo atto che tale percentuale evidenzia il rispetto del requisito della mutualità prevalente, in quanto superiore alla soglia prevista dalla normativa vigente. Si conferma, pertanto, che la Cooperativa mantiene la qualifica di cooperativa a mutualità prevalente, in coerenza con quanto disposto dagli artt. 2512 e 2513 c.c., anche in presenza del ricorso a personale non socio e a collaboratori esterni poiché risulta rispettata la condizione oggettiva di prevalenza di cui all'art. 2513 c.c..

- La cooperativa è retta e disciplinata dai principi della mutualità senza fini di speculazione privata, in linea con l'art. 4 dello Statuto sociale che ne disciplina lo scopo principale ed esclusivo. Tale scopo viene realizzato dai soci tramite la gestione in forma associata della Cooperativa alla quale prestano la propria attività lavorativa perseguendo la continuità di occupazione lavorativa e le migliori condizioni economiche, sociali e professionali. In base all'art. 4 dello statuto sociale la società, con riferimento ai requisiti e agli interessi dei soci, ha per oggetto:
 - 1) incoraggiare e aiutare il naturale desiderio di apprendimento che è in ogni bambino con proposte Ed esposizioni stimolanti, divertenti e statutarie per le diverse fasce di età;
 - 2) offrire a genitori la possibilità di vivere insieme ai bambini questa particolare e affascinante esperienza, che permetterà al bambino di crescere e all'adulto di ritornare bambino.
 - 3) offrire agli insegnanti e alla scuola esperienze ricche, innovative e, non disciplinari, sulle quali si potrà continuare a lavorare in classe;
 - 4) suscitare nei bambini e nei loro accompagnatori attenzione e atteggiamenti positivi verso l'interazione culturale, la cooperazione, il rispetto per gli altri e per l'ambiente.
 - 5) avvicinare i bambini e gli adulti che li accompagnano ai temi della scienza e della ricerca promuovendo cultura, conoscenza e nuove tecnologie.
- La società è una cooperativa a "mutualità prevalente di diritto" in quanto cooperativa sociale, ed è iscritta nell'apposito albo di cui all'art. 2512 del c.c..La cooperativa opera nel rispetto dei requisiti

MUSEO DEI BAMBINI SOC.COOP.SOCIALE

previsti dalla legge 381/1991. Ai sensi dell'art. 2512 c.c., la società presenta una struttura organizzativa consolidata e si è avvalsa prevalentemente, nello svolgimento delle attività mutualistiche, delle prestazioni lavorative dei propri soci. Il Consiglio di Amministrazione ha vigilato sul rispetto del regolamento interno della cooperativa, garantendo a tutti i soci la possibilità di svolgere attività lavorativa a favore della società, fermo restando che alcuni soci non hanno reso disponibile la propria prestazione. Il regolamento interno, che disciplina i rapporti tra i soci e la cooperativa in conformità alle disposizioni normative vigenti, è stato approvato dall'assemblea dei soci in data 19 dicembre 2018 e depositato presso l'Ispettorato Nazionale del Lavoro, ai sensi dell'art. 6 della Legge 3 aprile 2001, n. 142. In ottemperanza a quanto previsto dall'art. 2513 lettera b), del codice civile, si segnala che il costo del lavoro dei soci ha rappresentato l'83% del totale del costo del lavoro sostenuto nell'esercizio.

- Lo scambio mutualistico intrattenuto con i soci è realizzato instaurando con gli stessi rapporti di lavoro in forma subordinata o autonoma o in ogni altra forma prevista dalla legge.
- Il Collegio Sindacale informa dell'avvenuto recepimento degli esiti della vigilanza ai sensi del d.lgs. n. 220/2002 e dà atto che gli Amministratori hanno provveduto a informare i soci circa gli esiti della più recente revisione cooperativa nel rispetto dei modi e delle tempistiche previste dall'art. 15 l. n. 59/1992.

3.1) Altre informazioni obbligatorie per le Cooperative

Il Collegio Sindacale attesta che gli Amministratori hanno documentato e informato nella Nota Integrativa di non voler procedere alla distribuzione dei ristorni al fine di rafforzare il patrimonio della Cooperativa;

- Il Collegio Sindacale dà atto che la Cooperativa Sociale risulta correttamente iscritta all'Albo Nazionale delle Cooperative Sociali al n. A125594; è altresì iscritta al RUNTS nella sezione "imprese sociali incluse le cooperative sociali" al n. 20582.
- Il Collegio Sindacale dà atto che gli Amministratori hanno provveduto alla redazione del Bilancio Sociale e che tale documento contiene le informazioni essenziali previste dalle Linee Guida adottate con D.M. 04/07/2019.
- Il Collegio Sindacale attesta di avere effettuato i controlli inerenti all'osservanza dei requisiti di cui alla lettera a) art. 1 della l. n. 381/91 rispetto alle attività svolte dalla Cooperativa.
- Il Collegio Sindacale dà atto di un'ulteriore informazione relativamente al credito di imposta "Transizione 5.0" previsto dal D.L. 19/2024 in base al quale la Cooperativa ha maturato un credito di imposta pari ad Euro 112.831, di tale credito è stata fornita esposizione in bilancio ed in nota integrativa. Il credito è stato certificato dalla Revilaw S.p.A in data 21/11/2025.

4) Attestazione dell'Organo di Controllo di conformità del Bilancio Sociale

Abbiamo svolto le attività di verifica del Bilancio Sociale 2025 della Cooperativa ed il controllo di conformità dello stesso alle Linee guida del Decreto del Ministero del Lavoro e delle Politiche Sociali del 4 luglio 2019. A nostro giudizio, il Bilancio Sociale dell'esercizio 2025 è stato redatto secondo criteri e principi che ne consentono la valutazione di attendibilità e di corretta rappresentazione delle attività della cooperativa e i dati e le informazioni contenute sono coerenti con la documentazione esibita e con i controlli effettuati.

5) Informativa in merito ai contributi ricevuti

Il Collegio Sindacale dà atto che la Nota integrativa al bilancio chiuso al 31 dicembre 2025 contiene l'informazione prevista dall'art. 1, commi 125 bis e 125 quinquies della Legge 4 agosto 2017, n. 124 relativa alle sovvenzioni e contributi ed ai vantaggi economici ricevuti dalla Cooperativa da pubbliche amministrazioni e da altri soggetti indicati dalla medesima normativa.

6) Informativa in merito ai sistema di controllo e gestione rischi

Il Collegio Sindacale ha acquisito informazioni sul sistema di controllo interno e di gestione dei rischi, rilevando che lo stesso risulta nel complesso adeguato rispetto alla struttura e all'attività della Cooperativa.

MUSEO DEI BAMBINI SOC.COOP.SOCIALE

In particolare, sono stati considerati i principali rischi:

- finanziari (liquidità e indebitamento);
- operativi (gestione cantieri e investimenti);
- legali e concessori (rapporti con Roma Capitale);

Il Collegio raccomanda il costante aggiornamento degli strumenti di monitoraggio dei rischi, anche in relazione ai progetti di sviluppo in corso.

Con riferimento al Modello di Organizzazione, Gestione e Controllo ex D.Lgs. 231/2001, il Collegio prende atto dell'avvio del relativo iter e raccomanda il completamento dello stesso, con particolare riguardo:

- alla mappatura dei rischi;
- all'istituzione dell'Organismo di Vigilanza;
- all'adozione dei protocolli operativi.

7) Osservazioni e proposte in ordine all'approvazione del bilancio di esercizio e del bilancio sociale

Alla luce delle risultanze dell'attività di vigilanza svolta e tenuto conto del giudizio espresso nella relazione di revisione rilasciata dal soggetto incaricato della revisione legale dei conti, il Collegio Sindacale non rileva motivi ostativi all'approvazione, da parte dei Soci, del bilancio di esercizio chiuso al 31 dicembre 2025, così come redatto dagli Amministratori.

Riguardo al giudizio complessivamente positivo sull'operato degli amministratori, nel rispetto dei principi di corretta amministrazione si richiama l'attenzione:

- sul completamento del Modello 231;
- sul monitoraggio della situazione finanziaria e dei rapporti concessori;
- sull'adeguatezza prospettica degli assetti organizzativi, amministrativi e contabili.

L'Organo di Controllo propone altresì all'Assemblea dei Soci di approvare il Bilancio Sociale 2025 così come predisposto dai Consiglieri.

Il Collegio sindacale concorda, infine, con la proposta di destinazione del risultato di esercizio formulata dagli Amministratori nella Nota integrativa.

Roma li, 20 aprile 2026

Il Collegio sindacale
Dott Filippo Invitti
Dott.ssa Micaela Mostacci
Dott.ssa Marina Augello

"Il sottoscritto Fabrizio Pescatori, nato a Roma il 20/09/1964, iscritto all'Albo dei Dottori Commercialisti e degli Esperti Contabili di Roma al n. AA_004715, dichiara, consapevole delle responsabilità penali previste ex art 76 del DPR 445/2000 in caso di falsa o mendace dichiarazione resa ai sensi dell'art. 47 del medesimo decreto, che il presente documento è stato prodotto **mediante scansione** ottica dell'originale analogico e che ha effettuato con esito positivo il raffronto tra lo stesso e il documento originale ai sensi dell'art 4 del DPCM 13 novembre 2014."

Il sottoscritto Pescatori Fabrizio , ai sensi dell'art. 31 comma 2-quinquies della Legge 340/2000, dichiara che il presente documento è conforme all'originale depositato presso la società

